



Boletín de la papa

Agosto 2014

Agosto 2014



Boletín de la papa

Agosto 2014

Javiera Pefaur Lepe

Publicación de la Oficina de Estudios y Políticas Agrarias (Odepa)
del Ministerio de Agricultura, Gobierno de Chile
www.odepa.gob.cl

Directora y Representante Legal

Claudia Carbonell Piccardo

Se puede reproducir total o parcialmente citando la fuente



CONTENIDO

Comentario	Descripción	Página
1	Precio de la papa en mercados mayoristas	4
2	Precio de la papa en mercados minoristas	4
3	Superficie, producción y rendimiento	4
4	Comercio exterior de productos derivados de papa	4

Cuadro	Descripción	Página
1	Precios mensuales promedio de papa en mercados mayoristas	5
2	Precios diarios de papa en los mercados mayoristas según variedad	6
3	Precios diarios de papa en los mercados mayoristas según mercado	7
4	Precios mensuales de papa en supermercados y ferias libres de Santiago	8
5	Precio semanal de papa a consumidor según región y tipo de establecimiento	9
6	Superficie, producción y rendimiento de papa	10
7	Superficie regional de papa entre las regiones de Coquimbo y Los Lagos	11
8	Producción regional de papa entre las regiones de Coquimbo y Los Lagos	12
9	Rendimiento regional de papa entre las regiones de Coquimbo y Los Lagos	13
10	Exportaciones chilenas de productos derivados de papa por producto y país de destino	14
11	Importaciones chilenas de productos derivados de papa por producto y país de origen	15

Gráfico	Descripción	Página
1	Precio promedio mensual de papa en los mercados mayoristas	5
2	Precio promedio diario de papa en los mercados mayoristas	6
3	Precio diario de papa en los mercados mayoristas según mercado	7
4	Precios mensuales de papa en supermercados y ferias libres de Santiago	8
5	Precio semanal de papa a consumidor en supermercados según región	9
6	Precio semanal de papa a consumidor en ferias según región	9
7	Evolución de la superficie y producción de papa	10
8	Superficie regional de papa entre las regiones de Coquimbo y Los Lagos	11
9	Producción regional de papa entre las regiones de Coquimbo y Los Lagos	12
10	Rendimiento regional de papa entre las regiones de Coquimbo y Los Lagos	13

COMENTARIOS

1. Precios de la papa en mercados mayoristas: leve alza se registra en julio

El precio promedio de la papa en los mercados mayoristas durante el mes de julio fue de \$ 11.273 por saco de 50 kilos, valor 7,9% mayor que el del mes anterior, y 5,1% por debajo del valor del mismo mes en el año 2013 (cuadro 1 y gráfico 1).

El precio promedio diario en los mercados mostró una tendencia de alza leve durante todo el mes. Si bien el precio es errático diariamente, el promedio, como se ve en el cuadro 1, es mayor que el del mes anterior.

En los distintos mercados mayoristas que monitorea Odepa se presentó una tendencia similar. Si bien cada mercado muestra variaciones diarias, se observa una tendencia general de precios más altos en la Vega Central Mapocho, durante julio, pero en agosto los precios del terminal La Palmera de Coquimbo superan el promedio en 30%, aproximadamente (cuadro 3 y gráfico 3).

Nota: los precios mayoristas consideran la Central Lo Valledor, la Vega Central, la Macroferia Regional de Talca y la Vega Monumental de Concepción. A partir del 7 de julio se consideran también la Feria Mayorista La Calera de Valparaíso (Femacal) y el Terminal Agropecuario La Palmera de Coquimbo.

2. Precio de la papa en mercados minoristas: estabilidad en ferias y variaciones leves en supermercados

En el monitoreo de precios al consumidor que realiza Odepa en la ciudad de Santiago, se observó un precio 4,4% mayor en julio respecto al mes anterior, en el caso de los supermercados, precio que es 35% superior al de igual mes del año anterior. En cambio, en ferias se observa justo lo contrario, con un precio menor en 4,1% respecto del mes anterior, similar al del mismo mes del año anterior. El promedio de precios para julio en Santiago en supermercados es de \$ 944 pesos por kilo, mientras que en ferias es de \$ 449 por kilo (cuadro 4 y gráfico 4).

En el registro de precios al consumidor que Odepa realiza entre las regiones de Coquimbo y del Bío Bío, se observa que los precios en ferias son levemente más estables que en supermercados. En ambos casos, los precios en la Región del Bío Bío son los más bajos. Sin embargo a fines de agosto el precio de la papa en supermercados de Bío Bío aumentó por sobre la media, hasta alcanzar \$ 1.100 por kilo. En el mes de julio se observaron mayores variaciones en los supermercados que en las ferias, tanto al alza como a la baja (cuadro 5 y gráficos 5 y 6).

3. Superficie, producción y rendimiento: menor superficie

Los resultados de la encuesta del INE sobre la superficie sembrada con cultivos anuales para la temporada 2013/14 indicaron una leve disminución de 1,2% para la papa, con una superficie de 48.965 hectáreas y un rendimiento esperado de 21,7 ton/ha. Los cálculos indicarían una producción proyectada cercana a 1 millón 61 mil toneladas para esta temporada (cuadro 6).

En los resultados regionales de superficie de papas en la temporada 2013/14 (cuadro 7), se puede observar que la mayor superficie se concentra en la Región de La Araucanía, con 13.054 hectáreas, lo que significa un 10% menos que en la temporada anterior. La siguen la Región de Los Lagos, con 10.758 hectáreas, y la Región del Bío Bío, con 8.532 hectáreas. Sin embargo, la mayor producción tiene lugar en la Región de Los Lagos (344.148 toneladas), que presenta el rendimiento más alto en el país (32 ton/ha) (cuadros 8 y 9).

4. Comercio exterior de productos derivados de papa: crecen las compras y ventas al exterior

La balanza comercial de los productos derivados de papa es negativa, siendo mucho mayores las importaciones que las ventas al exterior (cuadros 10 y 11).

En el período enero – julio de 2014 las exportaciones sumaron USD 2,1 millones, cifra 28% superior a la registrada en el mismo período del año anterior. Destaca el crecimiento de 90% en las ventas de papas preparadas sin congelar, al compararlas con las del mismo período del año anterior, donde Argentina aparece como el principal comprador.

Las importaciones en el período enero – julio de 2014 sumaron USD 58 millones, 7,4% más que las del mismo período del año anterior. Los mayores aumentos se observaron principalmente en las importaciones de papas preparadas congeladas y puré de papas.

En el período de análisis se registraron aumentos relativamente importantes en las ventas al exterior de papas preparadas sin congelar a Argentina y Paraguay. En las importaciones se observaron incrementos importantes en papas preparadas congeladas provenientes de Países Bajos, Alemania, Bélgica y Francia; papas preparadas sin congelar originarias de Canadá y Argentina, y puré de papas proveniente de Estados Unidos, Alemania y Países Bajos.

Cuadro 1
Precio promedio mensual de papa en mercados mayoristas
 (\$ nominales sin IVA / envase 50 kilos)

Mes	Año			Variación (%)	
	2012	2013	2014	Mensual	Anual
Enero	9.910	6.955	9.269	10,4	33,3
Febrero	10.867	6.859	12.026	29,7	75,3
Marzo	9.976	7.855	10.066	-16,3	28,2
Abril	8.148	8.950	9.874	-1,9	10,3
Mayo	9.006	10.977	10.144	2,7	-7,6
Junio	10.846	11.814	10.446	3,0	-11,6
Julio	11.526	11.876	11.273	7,9	-5,1
Agosto	13.396	11.764			
Septiembre	18.331	15.463			
Octubre	20.218	19.590			
Noviembre	11.680	18.796			
Diciembre	7.739	8.399			
Promedio anual ponderado	10.937	11.592	10.369		-10,5
Promedio simple enero-julio	10.040	9.326	10.443		12,0

Fuente: Odepa. Considera la Central Lo Valledor, la Vega Central, la Macroferia Regional de Talca y la Vega Monumental de Concepción. A partir del 7 de julio considera la Feria Mayorista La Calera de Valparaíso (Femacal) y el Terminal Agropecuario La Palmera de Coquimbo. Precio promedio ponderado por volumen.

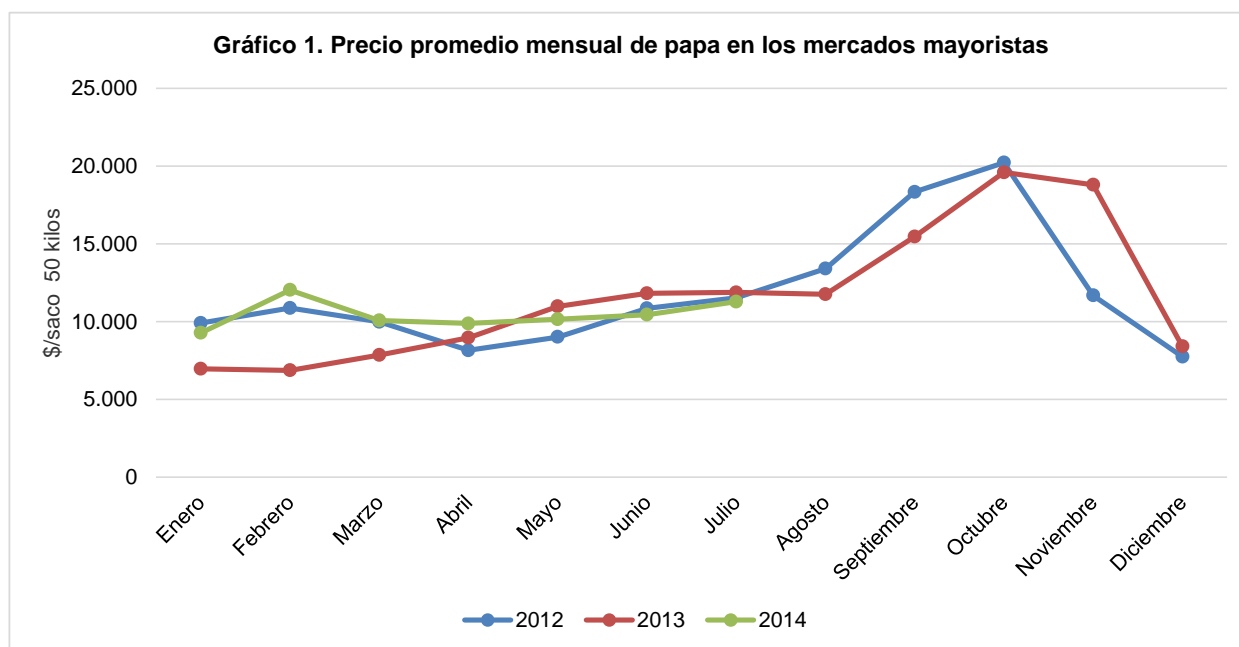

Fuente: Odepa

Cuadro 2
Precios diarios de papa en los mercados mayoristas según variedad
(\$ nominales sin IVA / 50 kilos)

Fecha	Asterix	Cardinal	Désirée	Karu	Pukará	Rodeo	Patagonia	Yagana	Spunta	Promedio ponderado
27/06/2014	10.646		10.350	9.996		11.484				10.594
30/06/2014	11.627	11.818	8.403	10.084		12.318				11.651
01/07/2014	11.421	11.712	10.218	10.452	8.403	11.397				11.070
02/07/2014	11.003	11.795	10.924	10.204		11.131	10.084			11.087
03/07/2014	11.679	12.203	9.244	10.364	11.362	11.526				11.489
04/07/2014	11.677	11.993	10.252	10.557	11.011	11.294				11.251
07/07/2014	11.973	12.171	10.364	10.924	11.345	11.796	11.765			11.586
08/07/2014	11.530	12.339	6.127	10.084	11.281	10.666	10.924			10.805
09/07/2014	11.770	12.213	11.480	10.569		11.154	10.924			11.463
10/07/2014	12.485	11.353	8.403	8.403		10.672				11.178
11/07/2014	11.064	12.165	10.735	10.019		10.649				10.859
14/07/2014	11.922	12.159		8.403	11.555	11.862				11.591
15/07/2014	11.950	11.512	10.434	10.041	8.403	10.853				11.081
17/07/2014	12.213	11.381	9.664	12.157		11.097	10.924			11.470
18/07/2014	12.816	11.336	9.626	10.084	11.134		10.084			11.218
18/07/2014	12.816	11.336	9.626	10.084	11.134		10.084			11.218
21/07/2014	11.574	11.978	8.403	10.762		10.981	10.084			11.159
22/07/2014	11.546	11.261	10.382	10.823		11.098				11.070
23/07/2014	12.283	11.818	10.498	11.227		11.655	10.084			11.605
24/07/2014	12.253	11.345	10.855	11.875		11.619				11.758
25/07/2014		11.298								11.298
28/07/2014	12.103	9.984	9.883	11.271	12.131	10.399			11.835	11.338
29/07/2014	12.006	11.345	10.007	11.033	8.403	11.459	11.095	8.403		11.010
30/07/2014	12.945	12.389	11.253	11.109	12.269	11.536	10.364		12.530	12.092
31/07/2014	11.960	13.926	10.510	11.296	12.470	12.237	10.120			11.549
01/08/2014	11.497	12.719	10.253	10.566	12.405	10.789	9.594			11.082
04/08/2014	12.665	13.805	11.649	11.358		11.515	10.221			12.077
05/08/2014	12.123	13.980	11.108	11.008	13.054	11.669	10.114			11.796
06/08/2014	12.383	13.251	11.205	11.607	12.175	11.562	10.280	11.359		11.996
07/08/2014	12.465	14.601	11.534	11.382	11.855	12.886	10.504			12.012
08/08/2014	11.780	15.555	10.489	11.338		12.928	10.189			11.661
11/08/2014	12.984	15.500	11.138	10.313		12.139	10.084			11.851
12/08/2014	11.098	15.546	9.823	10.670	11.419	11.417	10.213			10.831
13/08/2014	11.395	16.320	10.174	11.289	8.683	12.574	11.765			11.882

Fuente: Odepa. Considera la Central Lo Valledor, la Vega Central, la Macroferia Regional de Talca y la Vega Monumental de Concepción. A partir del 7 de julio considera la Feria Mayorista La Calera de Valparaíso (Femacal) y el Terminal Agropecuario La Palmera de Coquimbo. Precio promedio ponderado por volumen.

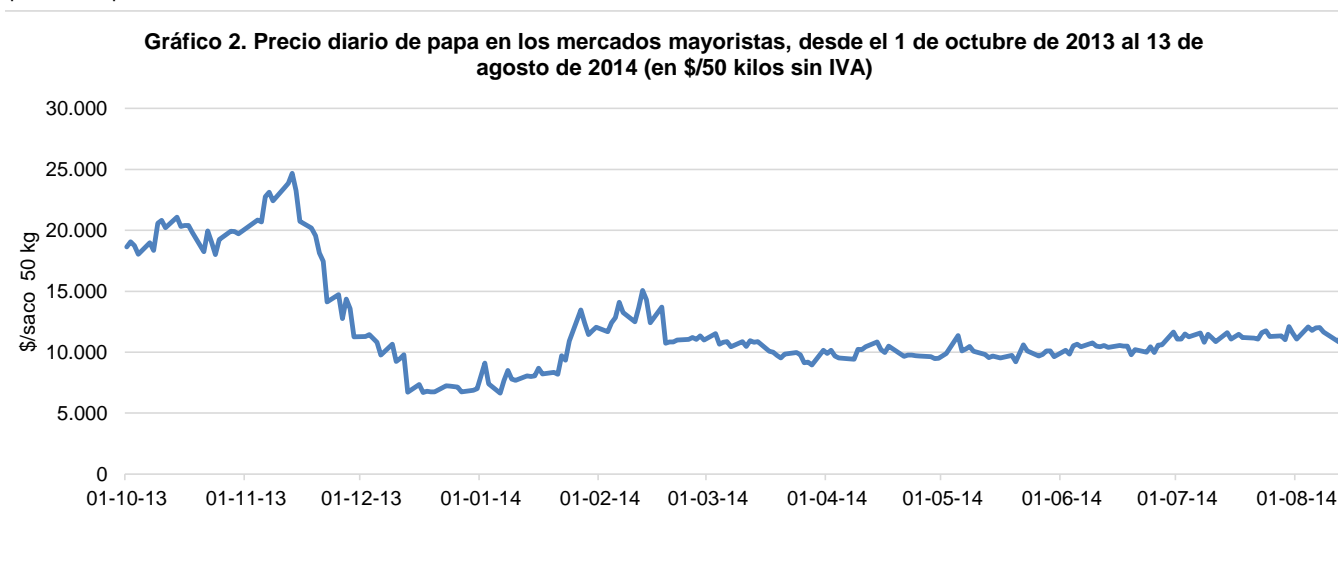

Fuente: Odepa

Cuadro 3
Precios diarios de papa en los mercados mayoristas según mercado
(\$ nominales sin IVA / 50 kilos)

Fecha	Central Lo Valledor	Macroferia Regional Talca	Vega Monumental Concepción	Vega Central Mapocho	Femacal	Terminal Agropecuario La Palmera	Promedio ponderado
26/06/2014	10.395	10.313		11.765	12.189		10.572
27/06/2014	11.288	9.916	10.457	11.765	11.924		10.594
30/06/2014	11.922	9.664		12.605			11.651
01/07/2014	11.724	9.748	10.495	12.207			11.070
02/07/2014	11.213	10.364		12.115			11.087
03/07/2014	11.663	10.084		12.605			11.489
04/07/2014	11.702	10.196	10.474	13.055			11.251
07/07/2014	11.864	10.924		13.122	10.982	10.710	11.586
08/07/2014	11.712	10.224	9.276	12.987	11.164	12.185	10.805
09/07/2014	11.509	10.242		13.339	11.242	12.213	11.463
10/07/2014	11.775	9.244		12.391	10.844	11.378	11.178
11/07/2014	11.384	9.509	10.483	11.536	11.104	12.165	10.859
14/07/2014	11.921	9.562		12.951	11.112	12.159	11.591
15/07/2014	12.001	9.574	10.477	12.234	11.340	12.065	11.081
17/07/2014	11.380	10.294		14.706	11.132	11.566	11.470
18/07/2014	12.083	9.890		12.605	10.902	11.325	11.218
21/07/2014	11.675	9.874		12.605	10.577	11.320	11.159
22/07/2014	11.469	9.696	10.359	14.295	11.161	11.261	11.070
23/07/2014	12.063	9.664			10.945	11.388	11.605
24/07/2014	12.045	9.748		12.605	11.192	11.345	11.758
25/07/2014						11.298	11.298
28/07/2014	12.028	9.524			9.525	10.924	11.338
29/07/2014	12.146	9.244	9.706		10.460	11.345	11.010
30/07/2014	12.195	9.364		14.706	10.124	12.916	12.092
31/07/2014	11.773	9.819		13.055	10.184	13.926	11.549
01/08/2014	11.760	9.454	9.653	12.979	10.020	13.852	11.082
04/08/2014	12.364	9.748			10.170	13.761	12.077
05/08/2014	12.545	9.511	9.650	13.958	10.352	13.806	11.796
06/08/2014	12.133	9.604			9.906	14.659	11.996
07/08/2014	12.046	10.250		13.849	10.739	14.601	12.012
08/08/2014	12.306	9.897	9.629		10.327	15.555	11.661
11/08/2014	12.494	9.844			9.855	15.500	11.851
12/08/2014	11.434	9.924	9.636	14.081	10.050	15.546	10.831
13/08/2014	12.029	9.484			10.444	16.320	11.882

Fuente: Odepa.

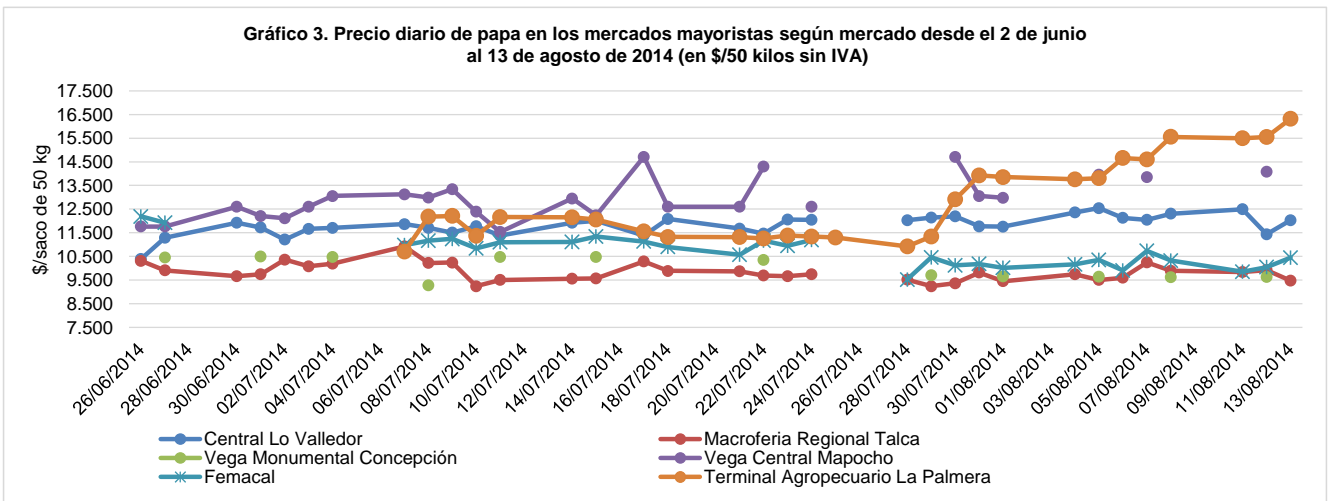

Fuente: Odepa

Cuadro 4
Precios mensuales de papa en supermercados y ferias libres de Santiago
 (\$ / kilo con IVA)

Mes	Supermercados				Ferias libres			
	Año		Variación (%)		Año		Variación (%)	
	2013	2014	Mensual	Anual	2013	2014	Mensual	Anual
Enero	743	941	-27,8	26,6	332	387	0,3	16,6
Febrero	707	886	-5,8	25,3	319	462	19,4	44,8
Marzo	630	902	1,8	43,2	350	445	-3,7	27,1
Abril	582	816	-9,5	40,2	360	442	-0,7	22,8
Mayo	641	851	4,3	32,8	407	462	4,5	13,5
Junio	677	904	6,2	33,5	453	468	1,3	3,3
Julio	698	944	4,4	35,2	449	449	-4,1	0,0
Agosto	711				431			
Septiembre	868				546			
Octubre	1.136				658			
Noviembre	1.385				637			
Diciembre	1.304				386			
Promedio año	840				444			
Promedio enero-julio	668	892		33,5	381	445		16,7

Fuente: Odepa. Se recalcularon los valores de enero a mayo de 2013 debido a la nueva metodología de captura. El valor corresponde al precio promedio mensual de papa Désirée o Karu de primera calidad.

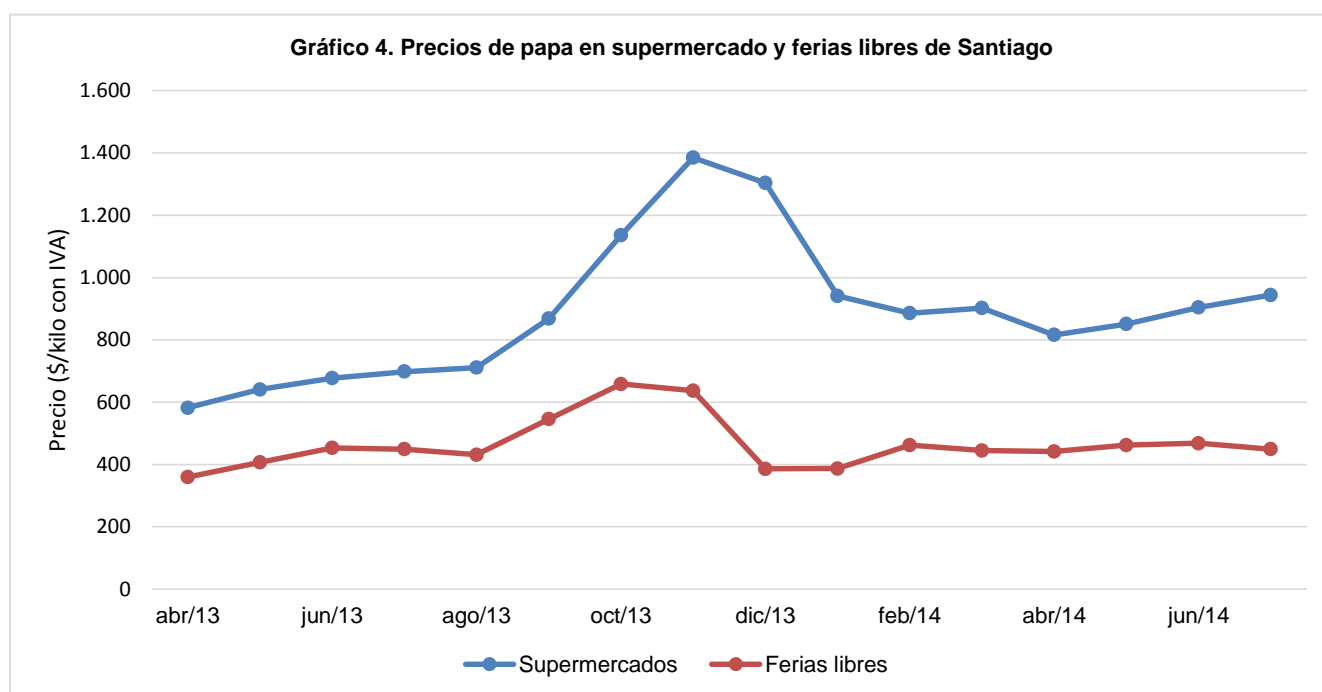

Fuente: Odepa.

Cuadro 5
Precio semanal de papa a consumidor según región y tipo de establecimiento
(\$ / kilo con IVA)

Semana	Supermercado					Feria libre				
	Coquimbo	Valparaíso	RM	Maule	Bío Bío	Coquimbo	Valparaíso	RM	Maule	Bío Bío
24/03/2014			919	875	904			440	445	339
31/03/2014			861	855	820			447	436	328
07/04/2014			914	906	748			438	437	317
14/04/2014			886	926	777			460	388	330
21/04/2014			892	835	785			427	438	329
28/04/2014			795	884	799			452	438	272
05/05/2014			814	791	773			450	421	315
12/05/2014			854	856	815			438	432	318
19/05/2014			865	862	849			462	432	303
26/05/2014			849	796	756			480	438	318
02/06/2014	815		838	793	705	467		453	426	325
09/06/2014	871		912	866	813	507		542	427	359
16/06/2014	846		938	1.008	785	479		490	448	340
23/06/2014	894		880	862	798	492		400	417	324
30/06/2014	889		889	762	707	524		524	422	316
07/07/2014	914		914	923	801	494	375	494	402	344
14/07/2014	931	871	931	885	741	500	400	500	375	350
21/07/2014	980	894		877	839	492	371		435	366
28/07/2014	988	893		862	800	475	392		413	336
04/08/2014	942	851		879	836	475	350		432	359
11/08/2014	860	896		771	1.101	494	397		417	372

Fuente: Odepa. Se considera el precio promedio de la primera calidad de distintas variedades.

Gráfico 5. Precio semanal a consumidor de papa en supermercados según región desde el 24 de marzo al 11 de agosto de 2014 (\$/ kilo con IVA)

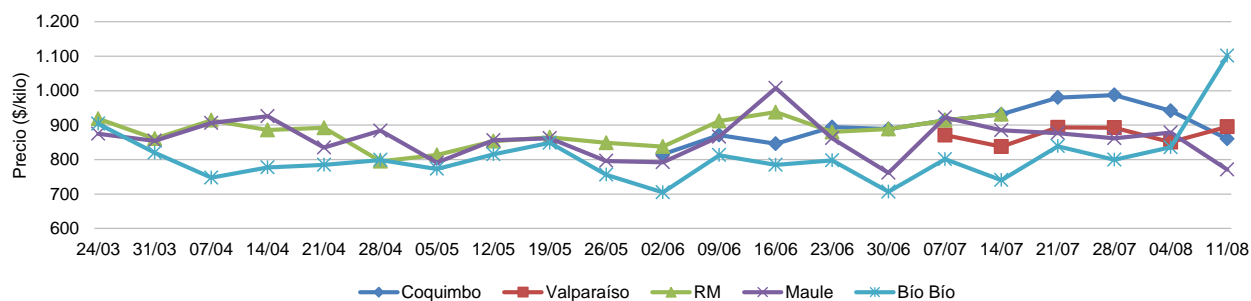

Fuente: Odepa. Se considera el precio promedio de la primera calidad de distintas variedades.

Gráfico 6. Precio semanal a consumidor de papa en ferias según región desde el 24 de marzo al 11 de agosto de 2014 (\$/ kilo con IVA)

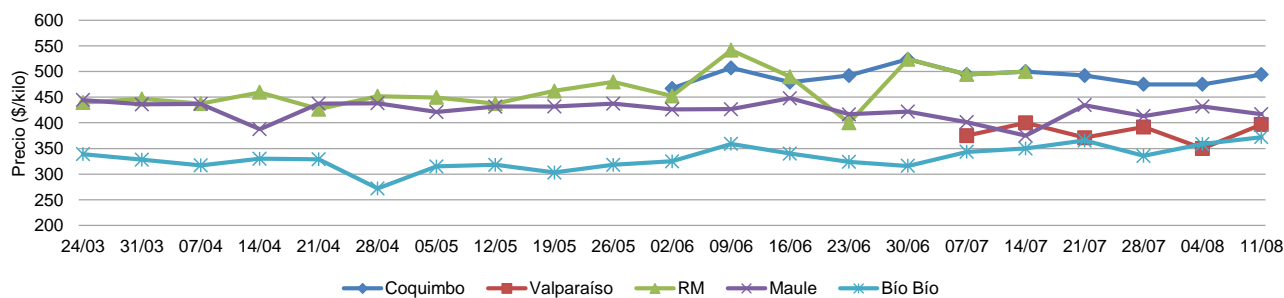

Fuente: Odepa. Se considera el precio promedio de la primera calidad de distintas variedades.

Cuadro 6
Superficie, producción y rendimiento de papa a nivel nacional

Año agrícola	Superficie (ha)	Producción (ton)	Rendimiento (ton/ha)
2000/01	63.110	1.210.044	19,2
2001/02	61.360	1.303.268	21,2
2002/03	56.000	1.093.728	19,5
2003/04	59.560	1.144.170	19,2
2004/05	55.620	1.115.736	20,1
2005/06	63.200	1.391.378	22,0
2006/07	54.145	834.860	15,4
2007/08	55.976	965.940	17,3
2008/09	45.078	924.548	20,5
2009/10	50.771	1.081.349	21,3
2010/11	53.653	1.676.444	31,3
2011/12	41.534	1.093.452	26,3
2012/13	49.576	1.159.022	23,4
2013/14	48.965	1.061.325	21,7

Fuente: elaborado por Odepa con información del INE.

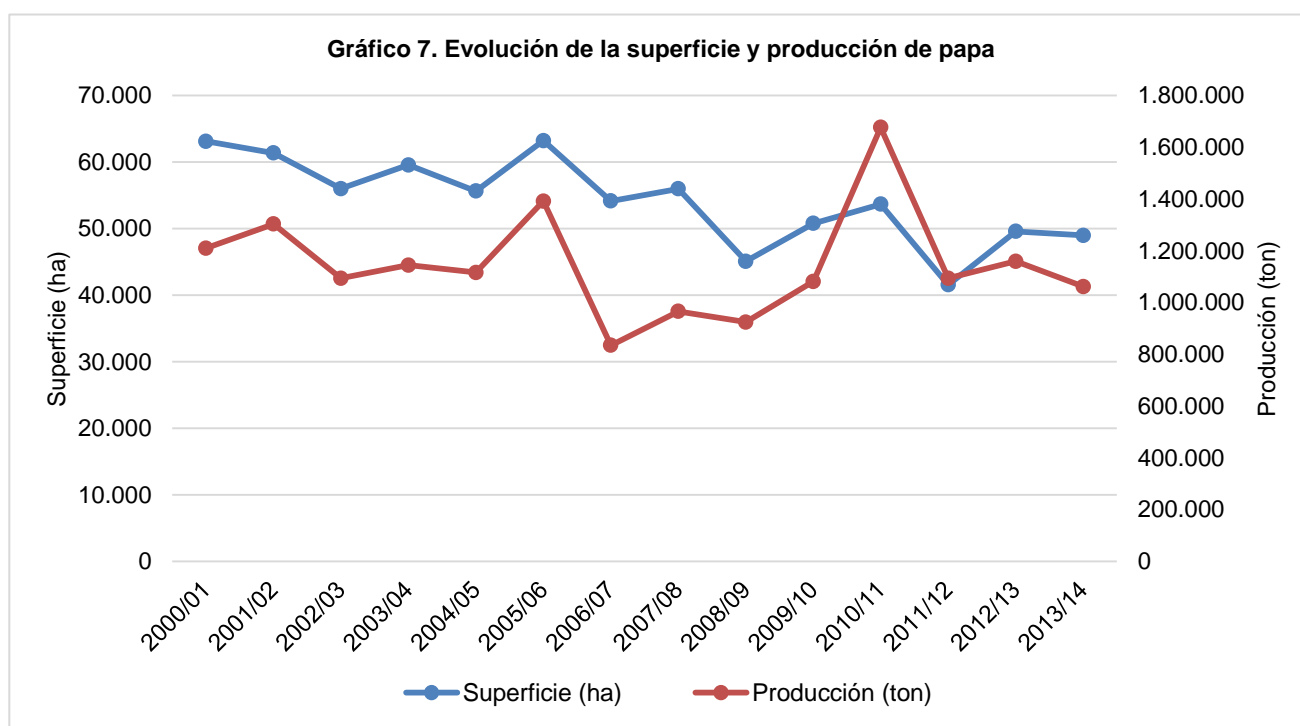

Fuente: elaborado por Odepa con información del INE.

Cuadro 7
Superficie regional de papa entre las regiones de Coquimbo y Los Lagos
(hectáreas)

Año agrícola	Región de Coquimbo	Región de Valparaíso	Región Metropolitana	Región de O'Higgins	Región del Maule	Región del Bío Bío	Región de La Araucanía	Región de Los Ríos	Región de Los Lagos	Resto del país
2001/02	5.960	1.480	4.280	2.960	4.170	5.240	18.030		17.930	
2002/03	5.420	1.190	4.090	3.140	3.850	5.690	15.000		16.310	
2003/04	5.400	1.200	4.000	3.450	3.800	6.400	16.800		17.200	
2004/05	4.960	1.550	3.260	2.820	2.800	6.290	15.620		17.010	
2005/06	5.590	1.870	4.000	3.410	3.740	6.600	17.980		18.700	
2006/07	3.237	2.184	5.237	1.711	3.369	8.441	14.059	3.971	11.229	
2007/08	3.520	2.040	5.610	1.570	3.430	8.100	14.800	4.240	11.960	
2008/09	2.996	606	2.760	259	2.183	7.025	13.473	4.567	10.522	
2009/10	3.421	447	3.493	1.981	4.589	8.958	16.756	3.767	6.672	
2010/11	3.208	1.493	3.750	887	4.584	9.385	17.757	3.839	8.063	
2011/12	1.865	1.421	3.607	1.681	2.080	5.998	10.383	3.393	10.419	687
2012/13	2.546	1.103	5.104	942	3.017	8.372	14.459	3.334	10.012	687
2013/14	2.197	1.480	3.299	1.394	3.557	8.532	13.054	4.007	10.758	687

Fuente: elaborado por Odepa con información del INE.

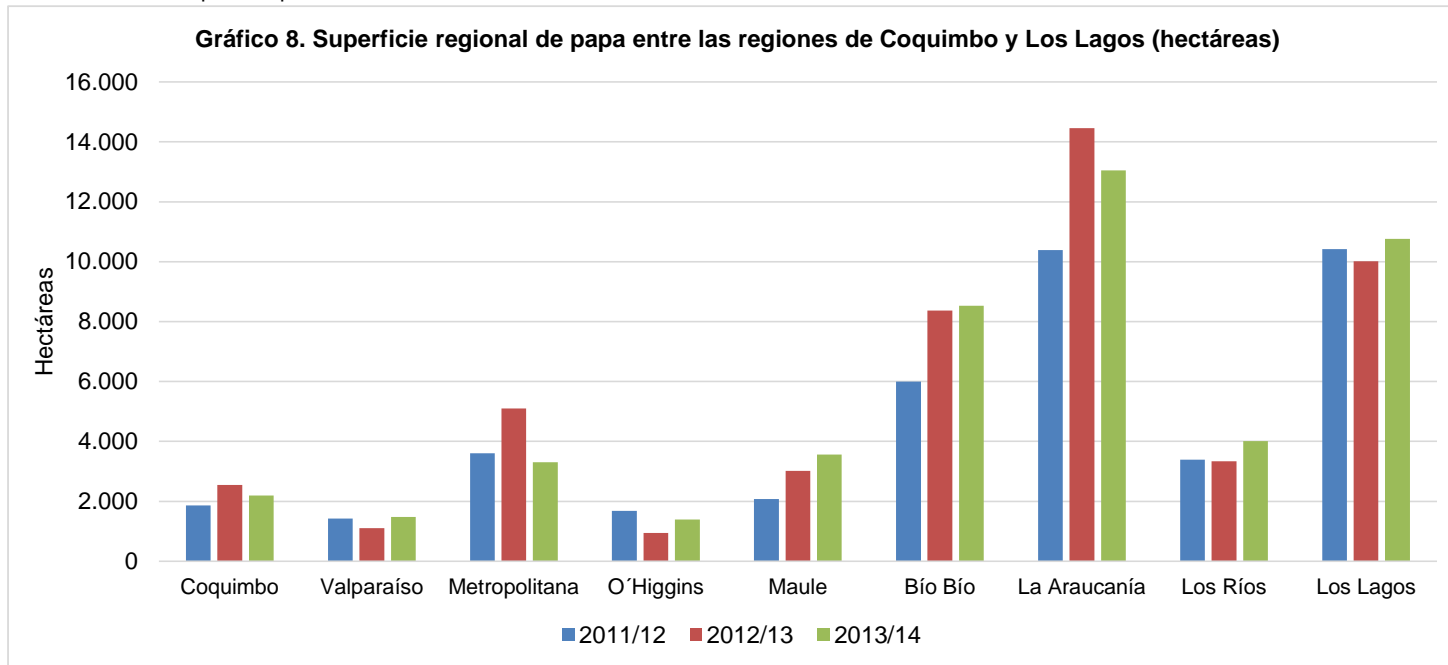

Fuente: elaborado por Odepa con información del INE.

Cuadro 8
Producción regional de papa entre las regiones de Coquimbo y Los Lagos
(toneladas)

Año agrícola	Región de Coquimbo	Región de Valparaíso	Región Metropolitana	Región de O'Higgins	Región del Maule	Región del Bío Bío	Región de La Araucanía	Región de Los Ríos	Región de Los Lagos	Resto del País
2001/02	131.241	21.403	82.529	49.670	62.219	104.594	420.347		419.319	
2002/03	110.721	14.421	63.776	57.187	57.217	113.195	297.629		367.637	
2003/04	109.620	15.000	63.360	65.550	57.190	128.320	302.400		390.784	
2004/05	106.541	25.575	43.228	56.513	42.448	127.498	321.303		380.684	
2005/06	120.465	31.323	59.440	44.262	63.356	131.670	446.084		482.834	
2006/07	56.406	20.395	87.052	22.727	44.973	97.716	212.545	72.423	213.984	
2007/08	66.880	27.744	86.001	26.690	58.550	135.270	220.224	86.623	251.519	
2008/09	51.591	8.351	53.082	3.753	31.916	109.801	265.553	121.619	272.625	
2009/10	78.466	11.764	86.175	38.358	57.456	165.633	315.519	124.688	197.024	
2010/11	75.516	31.084	79.125	15.805	111.620	255.835	615.990	142.120	343.081	
2011/12	41.067	16.000	88.299	25.652	34.486	101.006	272.035	122.928	385.711	
2012/13	51.863	16.392	112.644	19.220	69.068	152.632	314.582	76.035	340.220	
2013/14	47.236	18.071	77.889	17.620	45.494	131.819	272.045	100.736	344.148	6.266

Fuente: elaborado por Odepa con información del INE.

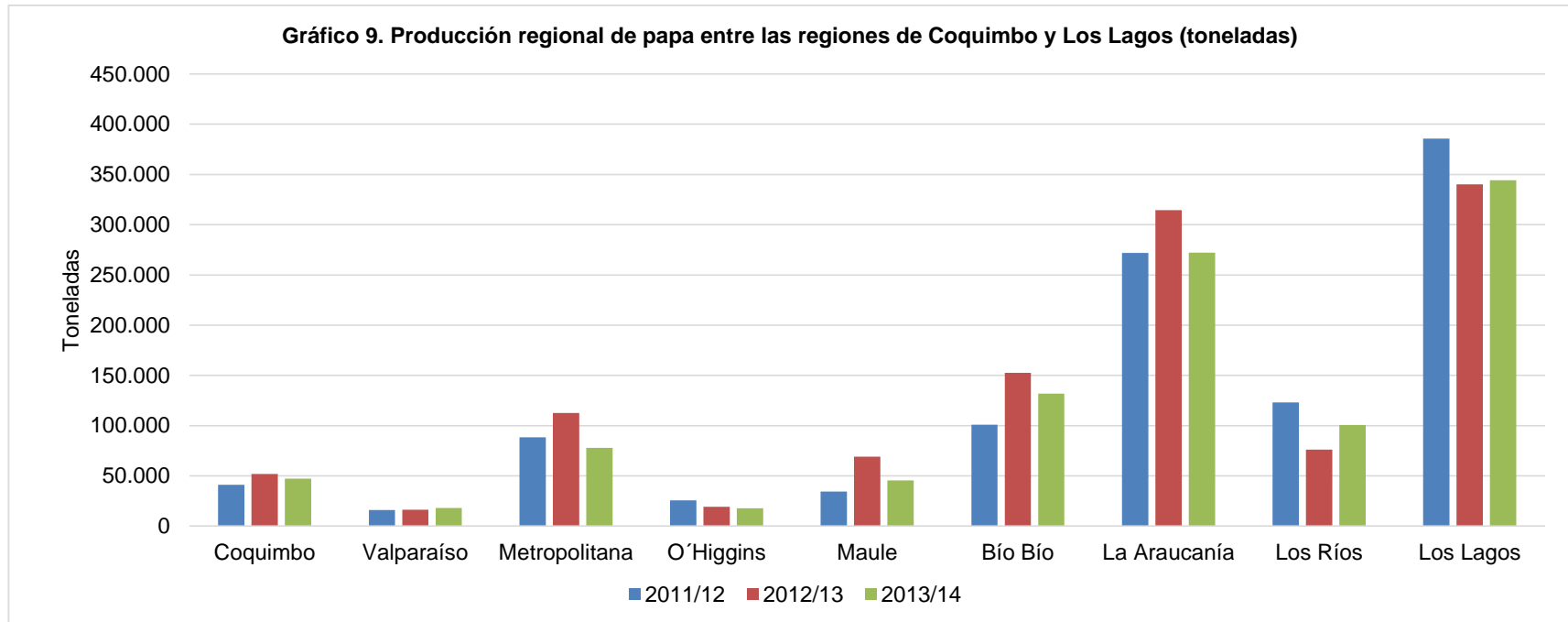

Fuente: elaborado por Odepa con información del INE.

Cuadro 9
Rendimiento regional de papa entre las regiones de Coquimbo y Los Lagos
(ton/ha)

Año agrícola	Región de Coquimbo	Región de Valparaíso	Región Metropolitana	Región de O'Higgins	Región del Maule	Región del Bío Bío	Región de La Araucanía	Región de Los Ríos	Región de Los Lagos	Resto del País
2001/02	22,0	14,5	19,3	16,8	14,9	20,0	23,3		23,4	
2002/03	20,4	12,1	15,6	18,2	14,9	19,9	19,8		22,5	
2003/04	20,3	12,5	15,8	19,0	15,1	20,1	18,0		22,7	
2004/05	21,5	16,5	13,3	20,0	15,2	20,3	20,6		22,4	
2005/06	21,6	16,8	14,9	13,0	16,9	20,0	24,8		25,8	
2006/07	17,4	9,3	16,6	13,3	13,4	11,6	15,1	18,2	19,1	
2007/08	19,0	13,6	15,3	17,0	17,1	16,7	14,9	20,4	21,0	
2008/09	17,2	13,8	19,2	14,5	14,6	15,6	19,7	26,6	25,9	
2009/10	22,9	26,3	24,7	19,4	12,5	18,5	18,8	33,1	29,5	
2010/11	23,5	20,5	21,1	17,8	24,4	27,3	34,7	37,0	42,6	
2011/12	22,0	11,3	24,5	15,3	16,6	16,8	26,2	36,2	37,0	
2012/13	20,4	14,9	22,1	20,4	22,9	18,2	21,8	22,8	34,0	
2013/14	21,5	12,2	23,6	12,6	12,8	15,5	20,8	25,1	32,0	9,1

Fuente: elaborado por Odepa con información del INE.

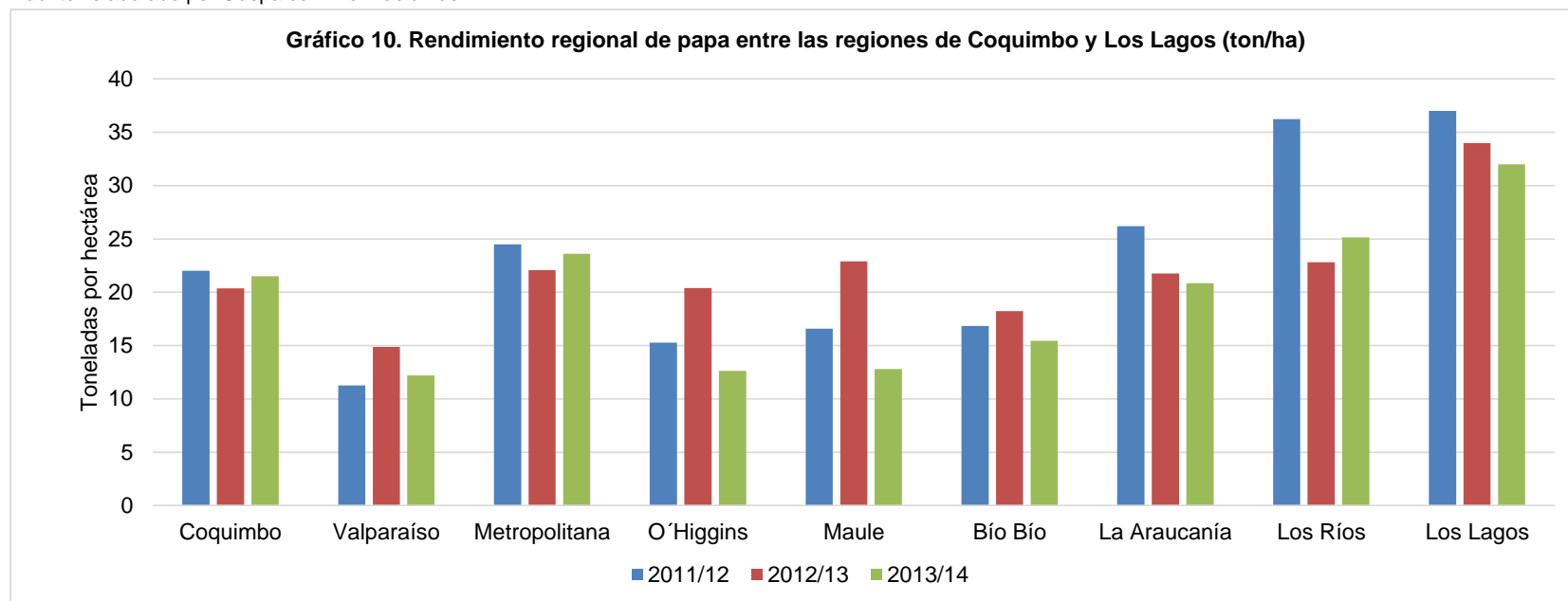

Fuente: elaborado por Odepa con información del INE.

Cuadro 10. Exportaciones chilenas de productos derivados de papa por producto y país de destino									
Producto	País	Volumen (kilos)				Valor FOB (dólares)			
		2013	Ene-jul 2013	Ene-jul 2014	Variación (%)	2013	Ene-jul 2013	Ene-jul 2014	Variación (%)
Preparadas sin congelar	Uruguay	226.022	122.522	120.275	-1,8	958.139	515.694	468.566	-9,1
	Brasil	14.112	7.056	0	-100,0	60.980	32.760	0	-100,0
	Paraguay	6.886	6.596	16.869	155,7	49.581	47.607	154.869	225,3
	Perú	8.700	2.171	4.510	107,7	49.393	11.688	23.662	102,4
	Honduras	818	278	777	179,5	5.401	1.903	5.068	166,4
	Otros (país desconocido)	199	199	0	-100,0	1.182	1.182	0	-100,0
	Terr. británico en América	300	300	0	-100,0	533	533	0	-100,0
	México	40	40	0	-100,0	229	229	0	-100,0
Argentina	0	0	47.040	-	0	0	510.300	-	
Total Preparadas sin congelar		257.077	139.163	189.471	36,2	1.125.437	611.596	1.162.465	90,1
Papa semilla	Brasil	425.000	0	75.000	--	508.120	0	84.780	--
	Guatemala	425.000	275.000	275.000	0,0	508.120	333.560	313.850	-5,9
Total Papa semilla		192.000	192.000	216.000	12,5	220.800	220.800	248.400	12,5
Copos (puré)	Países Bajos	62.040	32.560	0	-100,0	97.436	54.143	0	-100,0
	Colombia	18.720	12.720	0	-100,0	82.848	58.464	0	-100,0
	Ecuador	21.072	13.248	8.400	-36,6	75.480	47.536	28.929	-39,1
	Bélgica	33.300	0	0	-	55.778	0	0	-
	Bolivia	25.058	11.278	14.500	28,6	49.130	24.722	33.153	34,1
	Argentina	20.865	20.865	0	-100,0	43.817	43.817	0	-100,0
	Perú	12.419	10.007	10.096	0,9	31.931	23.624	26.905	13,9
	Venezuela	2.484	2.484	1.284	-48,3	10.060	10.060	8.673	-13,8
Canadá	0	0	200	-	0	0	561	-	
Total Copos (puré)		195.958	100.032	30.255	-69,8	446.479	252.442	86.093	-65,9
Harina de papa	Venezuela	49.965	11.805	12.354	4,7	221.648	49.237	75.785	53,9
	Colombia	29.400	23.280	10.169	-56,3	67.712	54.432	24.614	-54,8
	Cuba	12.012	0	0	-	43.294	0	0	-
	Perú	6.931	5.000	5.210	4,2	28.078	12.150	14.796	21,8
Total Harina de papa		98.308	40.085	27.733	-30,8	360.732	115.819	115.195	-0,5
Fécula (almidón)	Argentina	49.500	25.500	17.000	-33,3	53.517	27.285	47.515	74,1
Total Fécula (almidón)		49.500	25.500	17.000	-33,3	53.517	27.285	47.515	74,1
Preparadas congeladas	Venezuela	18.070	18.070	0	-100,0	32.526	32.526	0	-100,0
	Perú	4.000	4.000	0	-100,0	4.270	4.270	0	-100,0
	Costa Rica	1.500	700	500	-28,6	2.817	1.321	896	-32,2
	Paraguay	0	0	116	-	0	0	10	-
Total Preparadas congeladas		23.570	22.770	616	-97,3	39.613	38.117	906	-97,6
Consumo fresca	Argentina	25.000	25.000	0	-100,0	12.500	12.500	0	-100,0
	Brasil	25.000	25.000	0	-100,0	11.500	11.500	0	-100,0
	Terr. británico en América	6.300	4.300	0	-100,0	8.742	6.182	0	-100,0
	Uruguay	0	0	329.700	-	0	0	116.674	-
Total Consumo fresca		56.300	54.300	329.700	507,2	32.742	30.182	116.674	286,6
Total		1.297.713	851.980	1.090.000	27,9	2.787.440	1.639.725	2.103.227	28,3

Fuente: elaborado por Odepa con información del Servicio Nacional de Aduanas. Cifras sujetas a revisión por informes de variación de valor (IVV).

Cuadro 11. Importaciones chilenas de productos derivados de papa por producto y país de origen									
Producto	País	Volumen (kilos)				Valor CIF (dólares)			
		2013	Ene-jul 2013	Ene-jul 2014	Variación (%)	2013	Ene-jul 2013	Ene-jul 2014	Variación (%)
Preparadas congeladas	Bélgica	34.657.846	17.186.234	18.798.887	9,4	34.691.360	16.827.925	18.393.116	9,3
	Países Bajos	11.168.737	6.238.238	9.350.702	49,9	11.934.146	6.706.173	9.174.250	36,8
	Argentina	7.146.442	4.574.619	3.372.738	-26,3	9.096.544	5.911.267	4.249.921	-28,1
	Alemania	5.702.981	2.516.933	4.725.990	87,8	5.799.410	2.600.409	4.364.898	67,9
	Estados Unidos	2.644.631	1.423.995	2.007.226	41,0	3.834.978	1.925.965	2.772.428	44,0
	Francia	1.307.502	139.200	1.000.481	618,7	1.359.380	144.035	1.042.480	623,8
	Nueva Zelanda	249.480	249.480	0	-100,0	225.666	225.666	0	-100,0
	Polonia	40.824	40.824	84.000	105,8	55.054	55.054	96.840	75,9
	Dinamarca	47.520	47.520	0	-100,0	49.481	49.481	0	-100,0
	España	48.612	48.612	0	-100,0	45.307	45.307	0	-100,0
	Perú	19.502	4.677	24.691	428,0	36.757	8.926	49.270	452,0
Turquía	10	0	0	--	175	0	0	--	
Canadá	2	0	0	--	105	0	0	--	
Colombia	0	0	379	--	0	0	1.398	--	
Total Preparadas congeladas		63.034.088	32.470.331	39.365.095	21,2	67.128.362	34.500.207	40.144.600	16,4
Preparadas sin congelar	México	2.246.850	1.368.789	0	-100,0	10.163.911	6.240.082	0	-100,0
	Estados Unidos	497.453	376.830	309.698	-17,8	3.504.113	2.656.948	2.136.283	-19,6
	Canadá	343.038	200.056	272.274	36,1	1.885.590	1.125.818	1.548.314	37,5
	Países Bajos	809.832	413.568	368.400	-10,9	865.084	435.038	409.902	-5,8
	Perú	67.690	46.598	29.659	-36,4	454.061	309.960	187.964	-39,4
	Argentina	140.107	60.107	440.501	632,9	298.555	128.331	1.001.411	680,3
	Nueva Zelanda	42.996	42.996	0	-100,0	43.906	43.906	0	-100,0
	Reino Unido	2.713	609	1.485	143,8	18.390	6.164	11.367	84,4
	Ecuador	1.440	1.040	0	-100,0	18.055	13.122	0	-100,0
	China	3.130	16	0	-100,0	17.236	489	0	-100,0
	Alemania	760	520	8.448	1.524,6	6.702	4.664	32.399	594,6
	Taiwán	690	540	199	-63,1	2.644	2.285	982	-57,0
	Polonia	80	0	240	--	672	0	2.142	--
	Colombia	23	23	3.899	17.213,0	566	566	22.133	3.808,4
	España	3	0	0	--	186	0	81	--
Brasil	12	12	0	-100,0	109	109	0	-100,0	
Italia	1	0	0	--	95	0	0	--	
Indonesia	2	2	0	-100,0	31	31	0	-100,0	
Corea del Sur	0	0	36	--	0	0	102	--	
Total Preparadas sin congelar		4.156.819	2.511.705	1.434.839	-42,9	17.279.908	10.967.515	5.353.078	-51,2
Copos (puré)	Estados Unidos	3.142.059	2.036.955	3.249.711	59,5	5.013.631	3.322.945	4.838.669	45,6
	Alemania	2.569.226	1.369.681	2.128.212	55,4	3.985.535	2.131.445	3.510.599	64,7
	Países Bajos	1.592.331	1.079.311	1.464.781	35,7	2.566.509	1.748.167	2.426.671	38,8
	Rusia	252.770	168.270	0	-100,0	393.318	276.764	0	-100,0
	Polonia	209.500	165.500	198.000	19,6	300.225	234.366	318.281	35,8
	Argentina	100.002	20.002	20.000	0,0	226.201	42.617	45.896	7,7
	Bélgica	35.108	13.608	221.333	1.526,5	57.310	27.584	363.353	1.217,3
	México	3.000	3.000	0	-100,0	6.768	6.768	0	-100,0
	Perú	719	719	0	-100,0	1.021	1.021	0	-100,0
	Italia	6	0	0	--	133	0	0	--
	España	2	0	0	--	88	0	0	--
	Australia	2	0	0	--	83	0	0	--
	Dinamarca	0	0	0	-100,0	38	38	0	-100,0
	Austria	0	0	360	--	0	0	2.420	--
Bangladés	0	0	66.000	--	0	0	95.708	--	
Total Copos (puré)		7.904.724	4.857.045	7.348.397	51,3	12.550.859	7.791.714	11.601.598	48,9
Fécula (almidón)	Países Bajos	460.875	247.250	207.040	-16,3	406.078	226.423	199.546	-11,9
	Polonia	413.640	189.000	84.000	-55,6	331.451	149.125	78.439	-47,4
	Alemania	342.974	160.925	261.975	62,8	303.900	134.506	246.588	83,3
	Dinamarca	294.000	147.000	253.475	72,4	229.232	115.108	212.534	84,6
	Estados Unidos	83.913	0	94.122	--	100.452	0	125.293	--
	Taiwán	3.060	3.060	4.000	30,7	3.057	3.057	3.782	23,7
	Brasil	1.000	1.000	0	-100,0	1.294	1.294	0	-100,0
	Bolivia	250	0	2.750	--	39	0	429	--
Francia	0	0	21.000	--	0	0	19.845	--	
China	0	0	12	--	0	0	14	--	
Total Fécula (almidón)		1.599.712	748.235	928.374	24,1	1.375.504	629.514	886.469	40,8
Consumo fresca	Argentina	8.425.386	1.487.850	57.600	-96,1	1.495.409	301.898	11.000	-96,4
	Perú	10.912	10.912	0	-100,0	3.650	3.650	0	-100,0
	Bolivia	0	0	2.250	--	0	0	351	--
Total Consumo fresca		8.436.298	1.498.762	59.850	-96,0	1.499.059	305.548	11.351	-96,3
Papas congeladas	Bélgica	212.350	165.950	80.221	-51,7	183.802	140.265	96.269	-31,4
	Estados Unidos	25.221	1.271	46.308	3.543,1	31.318	4.973	49.781	901,0
	España	24.017	0	23.998	--	24.209	0	23.652	--
	Perú	7.541	5.531	10.594	91,5	16.579	10.852	16.241	49,7
	Alemania	0	0	24.850	--	0	0	23.838	--
Total Papas congeladas		269.129	172.752	185.971	7,7	255.909	156.090	209.780	34,4
Harina de papa	Estados Unidos	17.749	9.653	72.353	649,5	25.143	9.815	68.007	592,9
	China	224	224	176	-21,1	1.100	1.100	261	-76,3
	México	90	0	8.222	--	1.084	0	12.335	--
	Italia	1.000	0	0	--	1.084	0	0	--
	Bélgica	700	700	441	-37,0	1.012	1.012	413	-59,2
	Alemania	0	0	52.500	--	0	0	43.050	--
Países Bajos	0	0	20.160	--	0	0	31.046	--	
Total Harina de papa		19.763	10.577	153.852	1.354,6	29.423	11.926	155.113	1.200,6
Papas "in vitro" para siembra	Países Bajos	4	0	0	--	441	0	0	--
	Estados Unidos	1	1	1	-41,9	86	86	837	877,8
	Alemania	0	0	1	--	0	0	165	--
Total Papas "in vitro" para siembra		5	1	1	20,8	527	86	1.002	1.070,4
Total		85.420.539	42.269.409	49.476.379	17,1	100.119.550	54.362.600	58.362.991	7,4

Fuente: elaborado por Odepa con información del Servicio Nacional de Aduanas. Cifras sujetas a revisión por informes de variación de valor (IVV).