



Boletín de carne bovina



Mayo 2018

Boletín carne bovina: tendencias de producción, precios y comercio exterior

Información a febrero 2018 para beneficio y producción
Información a marzo 2018 para comercio exterior y precios

María José Pizarro
Romina Aguirre

Publicación de la Oficina de Estudios y Políticas Agrarias (Odepa)
del Ministerio de Agricultura, Gobierno de Chile

Director (s) y Representante Legal

Gustavo Rojas Le-Bert

Se puede reproducir total o parcialmente citando la fuente

Teatinos 40, piso 8. Santiago, Chile
Teléfono : (56- 2) 23973000
Fax : (56- 2) 23973111
www.odepa.gob.cl



CONTACTO SIAC
800 360 990

Sistema Integral de Información
y Atención Ciudadana

INFORMATIVO PRODUCIDO Y EDITADO POR ODEPA | TEATINOS 40 | PISO 8 | SANTIAGO DE CHILE |
FONO CONSULTA: 800 360 990 FONO MESA CENTRAL: (56-2) 23973000 | odepa@odepa.gob.cl

Se autoriza la reproducción total o parcial de la información citando la fuente (Odepa).



www.odepa.gob.cl

Introducción

La producción nacional de carne bovina durante el mes de febrero de este año alcanzó las 15.641 toneladas de carne bovina, 1,3% menos que el mismo mes del año 2017. Esta situación resulta de la disminución de faena de vacas y vaquillas por el ciclo de retención de vientres que experimenta el sector en la actualidad. En el caso de novillos, se observa un mayor número de cabezas faenadas, que ha sido acompañado de un mejor rendimiento en vara.

En cuanto a la carne de ave, se han producido 122.110 toneladas a febrero de 2018, un 11% más en comparación al año anterior en el periodo indicado. Este aumento se sustenta en la consolidación de la recuperación de los niveles productivos de carne de pavo, que fue un 32,4% mayor al mismo período del año anterior, con 14.933 toneladas de carne producidas. Sin embargo, este volumen dista de las producciones previas a la situación sanitaria que afectó a esta industria el 2017.

Con respecto a la industria de cerdos, el volumen productivo continuó experimentando alzas importantes. Para el periodo enero - febrero 2018, la producción alcanzó las 85.885 toneladas, siendo un 11,7% mayor que la misma fecha en 2017.

Con respecto a los precios del ganado a nivel nacional reportado por las ferias ganaderas, se observa que continua la tendencia a la baja, con una tendencia acumulada en el periodo enero-marzo 7% inferior al mismo periodo del año 2017 para el precio medio de novillo gordo al productor a nivel nacional. El mismo fenómeno se observa en animales de engorda y crianza, tanto en precios nominales, como reales.

En cuanto al comercio internacional, continúan las alzas fuertes de envíos al exterior en todos los subsectores. El mayor aumento está representado por carne de aves (45,9%), cuyos volúmenes alcanzaron las 31.763 toneladas, con un fuerte aumento de Estados Unidos, Puerto Rico y Reino Unido. En segundo lugar se sitúa hamburguesas (42,3%), enviadas principalmente a Cuba.

Con respecto a las importaciones, carne de ave y hamburguesas han sufrido disminuciones de 17,5% y 28%, respectivamente. Por otro lado, carne bovina y cerdo han aumentado 19,7% y 2,3%, respectivamente, en el período enero-marzo, con respecto a los mismos meses de 2017. Brasil sigue siendo el principal abastecedor de carne bovina de 2018.

Contenido

| Cuadro | Descripción | Página |
|---------------|--|--------------------|
| 1 | Resumen de indicadores del sector carne | 5 |
| 2 | Beneficio de bovinos en mataderos. Número de cabezas. Periodo 2013 - 2018 | 6 |
| 3 | Beneficio de bovino en mataderos. Toneladas de carne en vara. Periodo 2013 - 2018 | 7 |
| 4 | Porcentaje de hembras faenadas respecto al número total de animales faenado. Periodo enero 2016 - febrero 2018 | 11 |
| 5 | Precios promedio de novillo gordo a productor Región de Valparaíso a Región de Aysén. Periodo 2015 - 2018 Pesos nominales s/iva | 12 |
| 6 | Precios promedio de novillo gordo a productor Región de Valparaíso a Región de Aysén. Periodo 2015 - 2018 Pesos reales s/iva (IPC diciembre 2017) | 13 |
| 7 | Exportaciones de carne de bovino por destino | 19 |
| 8 | Exportaciones de carne de bovino por principales productos y destino | 20 |
| 9 | Exportaciones de subproductos bovinos por tipo y destino | 21 |
| 10 | Exportaciones de cuero por producto y destino | 22 |
| 11 | Importaciones de carne de bovino por origen | 23 |
| 12 | Importaciones de carne de bovino por producto y origen | 24 |
| 13 | Importaciones de subproductos bovinos por tipo y origen | 25 |
| 14 | Importaciones de cueros por tipo y origen | 26 |
| 15 | Exportación de animales en pie | 27 |
| 16 | Disponibilidad aparente de carnes por habitante | 30 |

| Gráfico | Descripción | |
|----------------|---|--------------------|
| 1 | Producción mensual de carne bovina. Periodo febrero 2013 - febrero 2018. Toneladas en vara | 8 |
| 2 | Peso promedio por categoría. Periodo febrero 2017 - febrero 2018. Kilos en vara | 9 |
| 3 | Beneficio de novillos y vacas y vaquillas. Periodo febrero 2010 - febrero 2018. Número de cabezas | 10 |
| 4 | Precio promedio del novillo gordo a productor Región de Los Lagos. Periodo febrero 2010 - febrero 2018. Pesos nominales s/iva | 14 |
| 5 | Precio promedio de novillo gordo a productor Región de Los Lagos. Periodo febrero 2010 - febrero 2018. Pesos reales dic 2017 | 15 |
| 6 | Precio nominal promedio nacional del ganado bovino para faena. Periodo enero 2017 - febrero 2018. Pesos por kilo vivo | 16 |
| 7 | Precio nominal promedio nacional del ganado bovino para engorda y crianza. Periodo enero 2017 - febrero 2018. Pesos por kilo vivo | 17 |
| 8 | Evolución mensual del precio real de la carne en vara categoría "V". Periodo ene 2014 - febrero 2018. Pesos por kilo vivo | 18 |
| 9 | Importaciones mensuales de carne bovina. Periodo enero 2015 - marzo 2018. Toneladas | 28 |
| 10 | Precios mensuales del novillo vivo en países del Mercosur y Chile. Periodo enero 2014 - marzo 2018. | 29 |

Cuadro 1
Resumen de indicadores del sector carne
Mayo

| Producción (ton) | Acumulado | | % variación | Tendencia |
|-----------------------------------|-----------------------|-----------------------|-------------|-------------|
| | Ene-feb 2017 | Ene-feb 2018 | | |
| Carne de bovino total | 32.708 | 32.603 | -0,3 | Baja |
| Carne de vaca | 6.992 | 6.466 | -7,5 | Baja |
| Carne de novillo | 17.192 | 18.673 | 8,6 | Alza |
| Carne de cerdo total | 76.904 | 85.885 | 11,7 | Alza fuerte |
| Carne de ave total | 109.998 | 122.110 | 11,0 | Alza fuerte |
| Carne de ave broiler | 97.879 | 106.422 | 8,7 | Alza |
| Carne de pavo | 11.281 | 14.933 | 32,4 | Alza fuerte |
| Precios/kilo | Promedio | | % variación | Tendencia |
| Pesos reales de marzo 2018 | Ene - mar 2017 | Ene - mar 2018 | | |
| Cerdos en vara | 1.453 | 1.601 | 10,2 | Alza fuerte |
| Novillo gordo* | 1.319 | 1.227 | -7,0 | Baja |
| Novillo engorda* | 1.320 | 1.184 | -10,3 | Baja fuerte |
| Vaca gorda* | 869 | 779 | -10,3 | Baja fuerte |
| Ternero* | 1.485 | 1.350 | -9,1 | Baja |
| Precios | Promedio | | % variación | Tendencia |
| | Ene-mar 2017 | Ene-mar 2018 | | |
| Maíz | | | | |
| Precio internacional (USD/ton) | 168,1 | 174,0 | 3,5 | Alza |
| Harina de soja | | | | |
| Precio internacional (USD/ton) | 364,3 | 390,1 | 7,1 | Alza |
| Comercio exterior | Acumulado | | % variación | Tendencia |
| Cantidad (ton) | Ene-mar 2017 | Ene-mar 2018 | | |
| Importaciones: | | | | |
| Carne de bovino total | 41.671 | 49.900 | 19,7 | Alza fuerte |
| Carne de cerdo | 15.207 | 15.550 | 2,3 | Alza |
| Carne de ave | 36.398 | 30.040 | -17,5 | Baja fuerte |
| Hamburguesas | 255 | 184 | -28,0 | Baja fuerte |
| Exportaciones: | | | | |
| Carne de bovino | 1.816 | 2.128 | 17,2 | Alza fuerte |
| Carne de cerdo | 30.051 | 34.975 | 16,4 | Alza fuerte |
| Carne de ave | 21.766 | 31.763 | 45,9 | Alza fuerte |
| Hamburguesas | 132 | 188 | 42,3 | Alza fuerte |

Fuente: elaborado con antecedentes de INE, Reuters, Cotrisa, Odepa y estimaciones técnicas.

* Precio promedio nacional Afech A.G.

Cuadro 2
Beneficio de bovinos en mataderos
Número de cabezas. Periodo 2013 - 2018

| Año | Mes | Total | Novillos | Total vacas | Vacas gordas | Vacas carnaza | Bueyes | Toros y torunos | Vaquillas | Terneros y terneras |
|--|------------|----------------|-----------------|--------------------|---------------------|----------------------|---------------|------------------------|------------------|----------------------------|
| 2013 | | 790.970 | 429.093 | 176.971 | 140.190 | 36.781 | 13.406 | 25.310 | 136.501 | 9.689 |
| 2015 | | 892.749 | 441.560 | 216.042 | 165.994 | 50.048 | 16.048 | 27.772 | 167.906 | 23.421 |
| 2015 | | 923.207 | 420.725 | 241.699 | 189.789 | 51.910 | 19.523 | 29.439 | 182.740 | 29.081 |
| 2016 | | 863.903 | 394.107 | 216.389 | 183.351 | 33.038 | 17.738 | 26.852 | 182.529 | 26.288 |
| 2017 | | 759.030 | 390.958 | 167.963 | 150.551 | 17.412 | 15.843 | 22.615 | 149.320 | 12.331 |
| 2017 | Ene-feb | 124.316 | 62.421 | 27.748 | 25.074 | 2.674 | 2.552 | 3.867 | 26.430 | 1.298 |
| 2018 (p) | Ene-feb | 121.995 | 66.063 | 24.945 | 22.604 | 2.341 | 1.535 | 4.081 | 22.988 | 2.383 |
| 2016 | Enero | 68.581 | 31.569 | 16.563 | 13.876 | 2.687 | 1.062 | 2.124 | 16.161 | 1.102 |
| | Febrero | 75.205 | 33.953 | 18.624 | 15.794 | 2.830 | 1.205 | 2.358 | 17.794 | 1.271 |
| | Marzo | 76.225 | 31.463 | 20.165 | 17.353 | 2.812 | 1.172 | 2.807 | 18.797 | 1.821 |
| | Abril | 75.446 | 30.947 | 22.226 | 18.915 | 3.311 | 977 | 2.521 | 16.733 | 2.042 |
| | Mayo | 75.528 | 32.233 | 21.727 | 18.348 | 3.379 | 1.470 | 2.238 | 16.088 | 1.772 |
| | Junio | 75.137 | 32.047 | 21.802 | 17.697 | 4.105 | 2.022 | 2.368 | 15.586 | 1.312 |
| | Julio | 68.207 | 30.028 | 17.787 | 14.430 | 3.357 | 1.968 | 2.034 | 13.943 | 2.447 |
| | Agosto | 78.914 | 36.365 | 17.707 | 14.643 | 3.064 | 2.219 | 1.934 | 12.981 | 7.708 |
| | Septiembre | 68.983 | 33.516 | 14.881 | 12.110 | 2.771 | 1.960 | 2.208 | 12.018 | 4.400 |
| | Octubre | 59.963 | 29.574 | 14.461 | 12.648 | 1.813 | 1.219 | 1.817 | 12.065 | 827 |
| | Noviembre | 69.141 | 35.651 | 15.108 | 13.512 | 1.596 | 1.166 | 2.098 | 14.425 | 693 |
| | Diciembre | 72.573 | 36.761 | 15.338 | 14.025 | 1.313 | 1.298 | 2.345 | 15.938 | 893 |
| 2017 (p) | Enero | 63.981 | 32.960 | 13.938 | 12.549 | 1.389 | 1.242 | 1.900 | 13.356 | 585 |
| | Febrero | 60.335 | 29.461 | 13.810 | 12.525 | 1.285 | 1.310 | 1.967 | 13.074 | 713 |
| | Marzo | 66.200 | 32.051 | 15.633 | 14.159 | 1.474 | 1.490 | 2.382 | 13.963 | 681 |
| | Abril | 56.531 | 27.179 | 13.312 | 12.128 | 1.184 | 1.246 | 1.865 | 12.218 | 711 |
| | Mayo | 73.389 | 34.235 | 18.190 | 16.528 | 1.662 | 1.512 | 2.316 | 16.212 | 924 |
| | Junio | 66.649 | 34.066 | 15.821 | 14.142 | 1.679 | 1.316 | 1.850 | 12.976 | 620 |
| | Julio | 60.968 | 31.856 | 13.438 | 11.923 | 1.515 | 1.572 | 1.489 | 11.114 | 1.499 |
| | Agosto | 71.893 | 38.782 | 12.892 | 11.316 | 1.576 | 1.890 | 1.448 | 11.486 | 5.395 |
| | Septiembre | 55.919 | 31.715 | 11.167 | 9.717 | 1.450 | 1.480 | 1.724 | 9.508 | 325 |
| | Octubre | 58.414 | 33.082 | 12.250 | 10.749 | 1.501 | 1.055 | 1.757 | 9.969 | 301 |
| | Noviembre | 61.246 | 31.224 | 14.643 | 13.280 | 1.363 | 931 | 1.949 | 12.255 | 244 |
| | Diciembre | 63.505 | 34.347 | 12.869 | 11.535 | 1.334 | 799 | 1.968 | 13.189 | 333 |
| 2018 (p) | Enero | 62.902 | 34.184 | 13.300 | 12.174 | 1.126 | 789 | 2.114 | 11.661 | 854 |
| | Febrero | 59.093 | 31.879 | 11.645 | 10.430 | 1.215 | 746 | 1.967 | 11.327 | 1.529 |
| Variación ene-feb 2018 / ene-feb 2017 (%) | | -1,9 | 5,8 | -10,1 | -9,9 | -12,5 | -39,9 | 5,5 | -13,0 | 83,6 |
| Variación acumulada feb-feb (%) | | -2,1 | 8,2 | -15,7 | -16,7 | -5,4 | -43,1 | 0,0 | -13,4 | 114,4 |

Fuente: elaborado por Odepa con información INE.

Nota: (p) indica cifras provisionales. * Cifras rectificadas en relación con el boletín anterior

Cuadro 3
Beneficio de bovinos en mataderos
Toneladas de carne en vara. Periodo 2013 - 2018

| Año | Mes | Total | Novillos | Total vacas | Vacas gordas | Vacas carnaza | Bueyes | Toros y torunos | Vaquillas | Terneros y terneras |
|--|------------|----------------|-----------------|--------------------|---------------------|----------------------|---------------|------------------------|------------------|----------------------------|
| 2013 | | 206.200 | 116.865 | 44.071 | 35.735 | 8.336 | 5.432 | 8.373 | 30.036 | 1.424 |
| 2014 | | 224.111 | 118.026 | 52.356 | 41.253 | 11.102 | 6.405 | 9.155 | 36.050 | 2.119 |
| 2015 | | 225.261 | 110.057 | 57.300 | 46.080 | 11.219 | 7.657 | 9.595 | 38.121 | 2.530 |
| 2016 | | 215.267 | 105.006 | 52.976 | 45.760 | 7.216 | 6.881 | 8.853 | 39.314 | 2.235 |
| 2017 | | 199.957 | 108.494 | 42.633 | 38.917 | 3.715 | 6.349 | 7.650 | 33.849 | 982 |
| 2017 | Ene-feb | 32.708 | 17.192 | 6.992 | 6.434 | 558 | 1.015 | 1.350 | 5.966 | 192 |
| 2018 (p) | Ene-feb | 32.603 | 18.673 | 6.466 | 5.976 | 489 | 602 | 1.379 | 5.295 | 188 |
| 2016 | Enero | 17.323 | 8.451 | 4.066 | 3.472 | 595 | 407 | 698 | 3.525 | 177 |
| | Febrero | 18.824 | 8.993 | 4.542 | 3.923 | 619 | 468 | 812 | 3.816 | 193 |
| | Marzo | 18.802 | 8.283 | 4.910 | 4.298 | 612 | 459 | 938 | 3.939 | 274 |
| | Abril | 18.445 | 8.123 | 5.364 | 4.646 | 718 | 383 | 824 | 3.462 | 290 |
| | Mayo | 18.493 | 8.333 | 5.257 | 4.512 | 745 | 557 | 732 | 3.351 | 262 |
| | Junio | 18.732 | 8.419 | 5.262 | 4.362 | 900 | 785 | 766 | 3.313 | 187 |
| | Julio | 16.904 | 7.990 | 4.315 | 3.568 | 747 | 769 | 668 | 2.998 | 165 |
| | Agosto | 18.618 | 9.780 | 4.341 | 3.654 | 687 | 867 | 626 | 2.802 | 202 |
| | Septiembre | 16.818 | 8.916 | 3.647 | 3.025 | 622 | 766 | 714 | 2.617 | 160 |
| | Octubre | 15.311 | 7.934 | 3.577 | 3.213 | 364 | 466 | 597 | 2.666 | 71 |
| | Noviembre | 18.011 | 9.712 | 3.799 | 3.465 | 334 | 447 | 697 | 3.242 | 114 |
| | Diciembre | 18.985 | 10.072 | 3.897 | 3.624 | 273 | 510 | 780 | 3.584 | 142 |
| 2017 | Enero | 16.858 | 9.087 | 3.512 | 3.223 | 290 | 487 | 661 | 3.021 | 90 |
| | Febrero | 15.850 | 8.106 | 3.480 | 3.212 | 268 | 528 | 689 | 2.945 | 102 |
| | Marzo | 17.451 | 8.836 | 3.952 | 3.639 | 313 | 599 | 813 | 3.156 | 95 |
| | Abril | 14.952 | 7.534 | 3.365 | 3.111 | 254 | 514 | 647 | 2.792 | 99 |
| | Mayo | 19.286 | 9.458 | 4.653 | 4.293 | 359 | 612 | 784 | 3.650 | 128 |
| | Junio | 17.584 | 9.452 | 4.009 | 3.650 | 358 | 525 | 619 | 2.892 | 88 |
| | Julio | 15.889 | 8.771 | 3.395 | 3.070 | 324 | 634 | 494 | 2.514 | 82 |
| | Agosto | 17.985 | 10.788 | 3.211 | 2.874 | 337 | 789 | 487 | 2.582 | 130 |
| | Septiembre | 14.943 | 8.776 | 2.799 | 2.489 | 310 | 589 | 561 | 2.174 | 45 |
| | Octubre | 15.604 | 9.193 | 3.124 | 2.802 | 322 | 411 | 576 | 2.261 | 40 |
| | Noviembre | 16.485 | 8.764 | 3.814 | 3.520 | 294 | 352 | 659 | 2.860 | 36 |
| | Diciembre | 17.070 | 9.731 | 3.320 | 3.034 | 286 | 309 | 660 | 3.003 | 47 |
| 2018 (p) | Enero* | 16.963 | 9.694 | 3.481 | 3.240 | 241 | 304 | 722 | 2.691 | 70 |
| | Febrero | 15.641 | 8.979 | 2.985 | 2.737 | 248 | 298 | 657 | 2.604 | 118 |
| Variación ene-feb 2018 / ene-feb 2017 (%) | | -0,3 | 8,6 | -7,5 | -7,1 | -12,3 | -40,7 | 2,2 | -11,2 | -1,9 |
| Variación acumulada feb-feb (%) | | -1,3 | 10,8 | -14,2 | -14,8 | -7,5 | -43,5 | -4,6 | -11,6 | 15,4 |

Fuente: elaborado por Odepa con información INE.

Nota: (p) indica cifras provisorias. * Cifras rectificadas en relación con el boletín anterior

Gráfico 1
Producción mensual de carne bovina
Período feb 2013- feb 2018
(Toneladas en vara)



Gráfico 2
Peso promedio por categoría
Período feb 2017- feb 2018
(Kilos en vara)



Fuente: elaborado por Odepa con información INE.
 Nota: (p) indica cifras provisionarias.

Gráfico 3
Beneficio de novillos y vacas y vaquillas
Período feb 2010- feb 2018
(Número de cabezas)

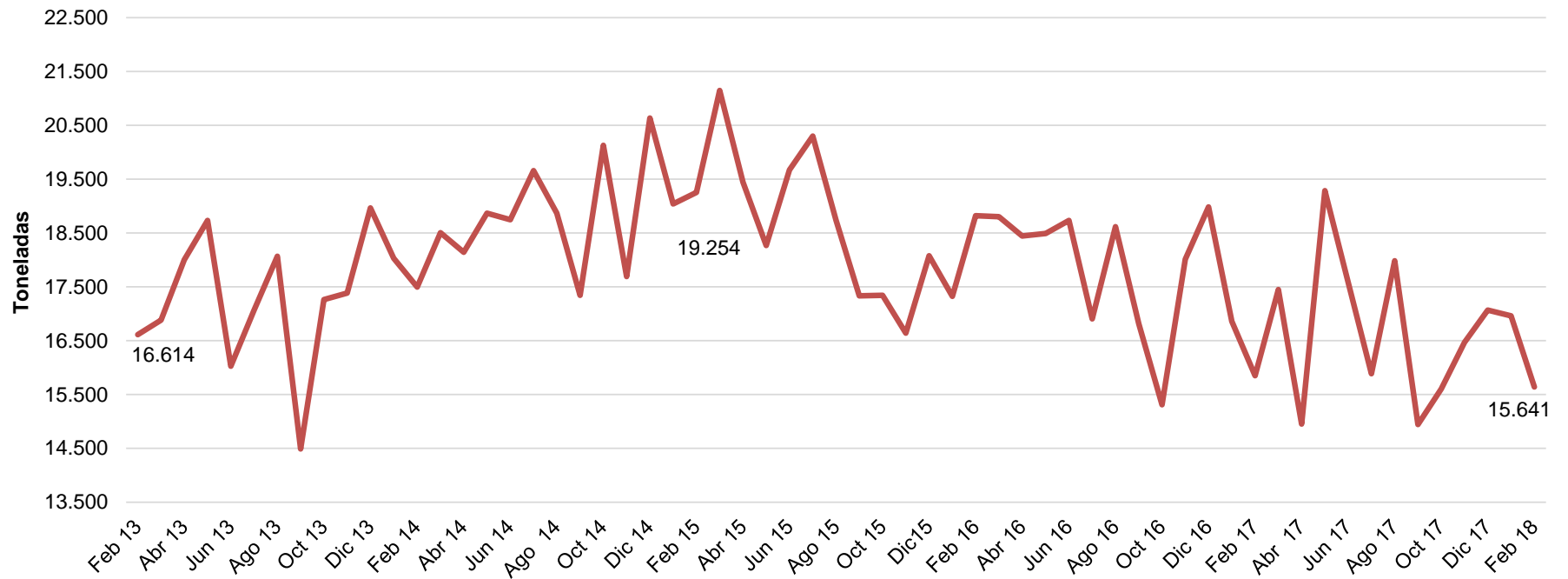
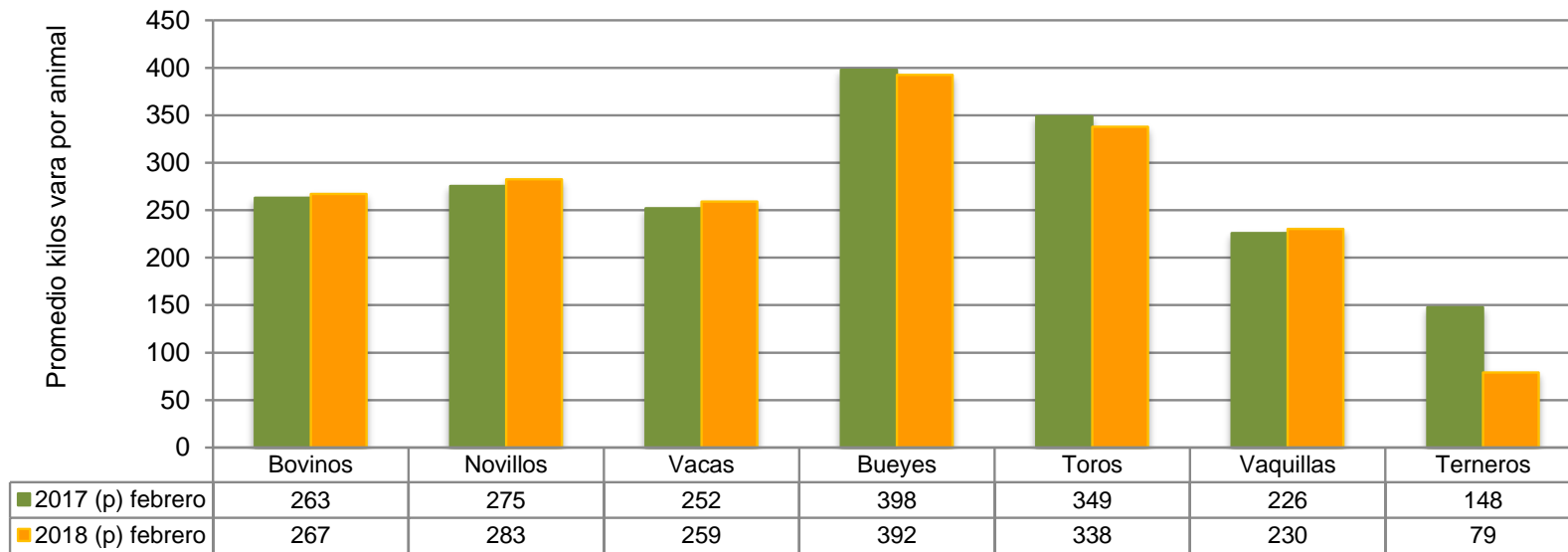
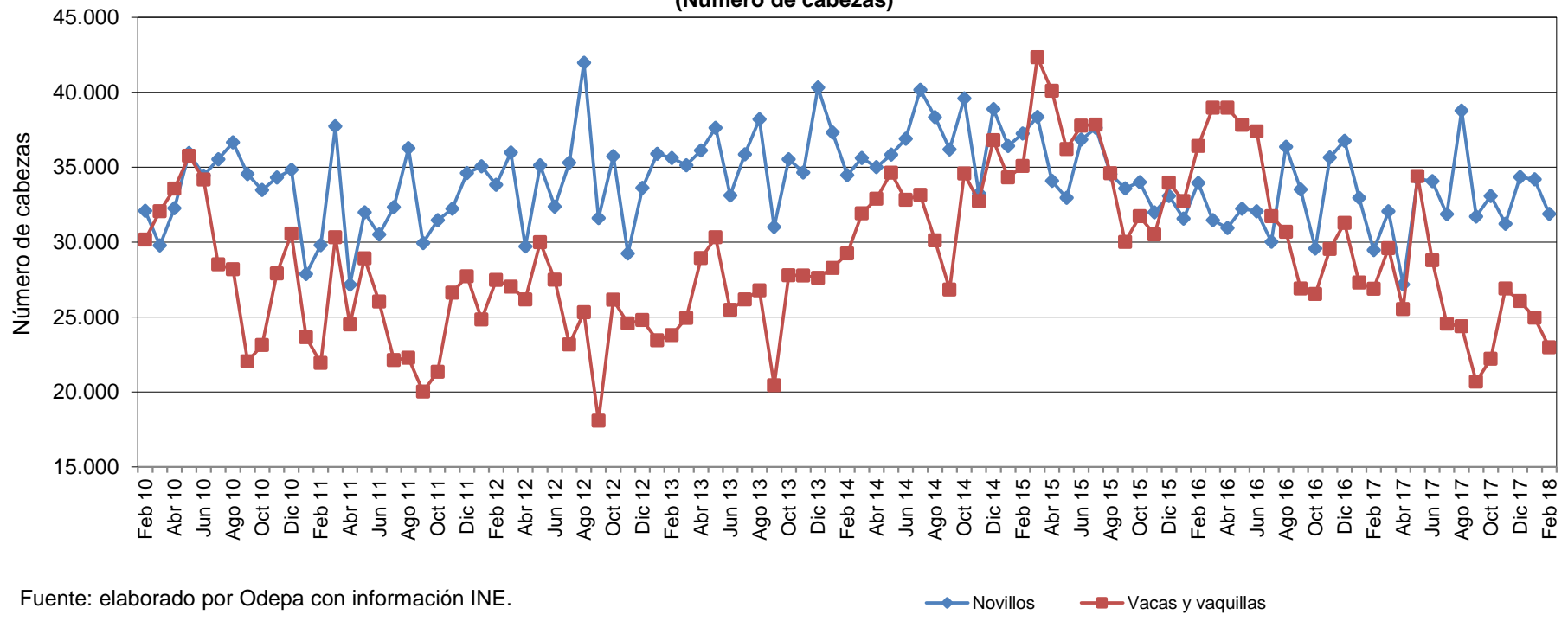

Fuente: elaborado por Odepa con información INE.

| Cuadro 4 | | | | | | |
|---|------------|----------------|----------------------------------|--------------------------|------------------|--------------------------|
| Porcentaje de hembras faenadas respecto al número total de animales faenados | | | | | | |
| Periodo ene 2016 - feb 2018 | | | | | | |
| Año | Mes | Total | Total vacas⁽¹⁾ | Participación (%) | Vaquillas | Participación (%) |
| 2012 | | 762.129 | 182.283 | 23,9 | 122.779 | 16,1 |
| 2013 | | 790.970 | 176.971 | 22,4 | 136.501 | 17,3 |
| 2014 | | 892.749 | 216.042 | 24,2 | 167.906 | 18,8 |
| 2015 | | 923.207 | 241.699 | 26,2 | 182.740 | 19,8 |
| 2016 | | 863.903 | 216.389 | 25,0 | 182.529 | 21,1 |
| 2017 | | | | | | |
| 2017 | Ene-feb | 124.316 | 27.748 | 22,3 | 26.430 | 21,3 |
| 2018 (p) | Ene-feb | 121.995 | 24.945 | 20,4 | 22.988 | 18,8 |
| 2016 | Enero | 68.581 | 16.563 | 24,2 | 16.161 | 23,6 |
| | Febrero | 75.205 | 18.624 | 24,8 | 17.794 | 23,7 |
| | Marzo | 76.225 | 20.165 | 26,5 | 18.797 | 24,7 |
| | Abril | 75.446 | 22.226 | 29,5 | 16.733 | 22,2 |
| | Mayo | 75.528 | 21.727 | 28,8 | 16.088 | 21,3 |
| | Junio | 75.137 | 21.802 | 29,0 | 15.586 | 20,7 |
| | Julio | 68.207 | 17.787 | 26,1 | 13.943 | 20,4 |
| | Agosto | 78.914 | 17.707 | 22,4 | 12.981 | 16,4 |
| | Septiembre | 68.983 | 14.881 | 21,6 | 12.018 | 17,4 |
| | Octubre | 59.963 | 14.461 | 24,1 | 12.065 | 20,1 |
| | Noviembre | 69.141 | 15.108 | 21,9 | 14.425 | 20,9 |
| | Diciembre | 72.573 | 15.338 | 21,1 | 15.938 | 22,0 |
| 2017 | Enero | 63.981 | 13.938 | 21,8 | 13.356 | 20,9 |
| | Febrero | 60.335 | 13.810 | 22,9 | 13.074 | 21,7 |
| | Marzo | 66.200 | 15.633 | 23,6 | 13.963 | 21,1 |
| | Abril | 56.531 | 13.312 | 23,5 | 12.218 | 21,6 |
| | Mayo | 73.389 | 18.190 | 24,8 | 16.212 | 22,1 |
| | Junio | 66.649 | 15.821 | 23,7 | 12.976 | 19,5 |
| | Julio | 60.968 | 13.438 | 22,0 | 11.114 | 18,2 |
| | Agosto | 71.893 | 12.892 | 17,9 | 11.486 | 16,0 |
| | Septiembre | 55.919 | 11.167 | 20,0 | 9.508 | 17,0 |
| | Octubre | 58.414 | 12.250 | 21,0 | 9.969 | 17,1 |
| | Noviembre | 61.246 | 14.643 | 23,9 | 12.255 | 20,0 |
| | Diciembre | 63.505 | 12.869 | 20,3 | 13.189 | 20,8 |
| 2018 (p) | Enero* | 62.902 | 13.300 | 21,1 | 11.661 | 18,5 |
| | Febrero | 59.093 | 11.645 | 19,7 | 11.327 | 19,2 |
| Variación feb 2018 /feb 2017 (%) | | -2,1 | -15,7 | -13,9 | -13,4 | -11,5 |
| Variación acumulada ene-feb (%) | | -1,9 | -10,1 | | -13,0 | |

Fuente: elaborado por Odepa con información INE.
Nota: (p) indica cifras provisionarias. (1) Incluye vacas gordas y vacas de carnaza.
*Cifras rectificadas en relación con el boletín anterior

Cuadro 5
Precios promedios de novillo gordo a productor Región de Valparaíso a Región de Aysén. Período 2015 - 2018
(Pesos nominales sin IVA)

| Año | Mes | Nacional | Valparaíso | Metropolitana | Maule | Bío Bío | La Araucanía | Los Ríos | Los Lagos | Aysén |
|--|------------|-----------------|-------------------|----------------------|--------------|----------------|---------------------|-----------------|------------------|--------------|
| 2015 | | 1.163 | 1.099 | 1.173 | 1.181 | 1.170 | 1.224 | 936 | 1.075 | 1.013 |
| 2016 | | 1.243 | 1.155 | 1.247 | 1.278 | 1.262 | 1.286 | 1.007 | 1.151 | 1.165 |
| 2017 | | 1.311 | 1.275 | 1.324 | 1.333 | 1.325 | 1.357 | 1.111 | 1.230 | 1.152 |
| 2017 | Ene-Mar | 1.286 | 1.202 | 1.305 | 1.317 | 1.299 | 1.327 | 1.090 | 1.208 | 1.102 |
| 2018 | Ene-Mar | 1.222 | 1.184 | 1.266 | 1.264 | 1.254 | 1.264 | 1.039 | 1.133 | 1.077 |
| 2017 | Enero | 1.283 | 1.152 | 1.299 | 1.282 | 1.312 | 1.335 | 1.081 | 1.210 | 1.081 |
| | Febrero | 1.286 | 1.145 | 1.308 | 1.331 | 1.270 | 1.316 | 1.175 | 1.217 | 1.140 |
| | Marzo | 1.290 | 1.309 | 1.310 | 1.336 | 1.316 | 1.330 | 1.014 | 1.196 | 1.084 |
| | Abril | 1.294 | 1.343 | 1.344 | 1.329 | 1.302 | 1.343 | 972 | 1.214 | 1.139 |
| | Mayo | 1.286 | 1.343 | 1.333 | 1.313 | 1.305 | 1.328 | 1.031 | 1.189 | 1.125 |
| | Junio | 1.289 | 1.336 | 1.329 | 1.333 | 1.298 | 1.329 | 1.121 | 1.212 | 1.142 |
| | Julio | 1.328 | 1.324 | 1.332 | 1.352 | 1.350 | 1.366 | 1.134 | 1.242 | 1.057 |
| | Agosto | 1.347 | 1.379 | 1.355 | 1.363 | 1.350 | 1.380 | 1.176 | 1.272 | 1.152 |
| | Septiembre | 1.338 | 1.321 | 1.341 | 1.344 | 1.340 | 1.393 | 1.152 | 1.267 | 1.271 |
| | Octubre | 1.337 | 1.352 | 1.305 | 1.335 | 1.350 | 1.390 | 1.117 | 1.257 | 1.277 |
| | Noviembre | 1.348 | 1.211 | 1.313 | 1.344 | 1.374 | 1.407 | 1.181 | 1.273 | 1.187 |
| | Diciembre | 1.304 | 1.089 | 1.321 | 1.329 | 1.330 | 1.362 | 1.171 | 1.216 | 1.166 |
| 2018 | Enero | 1.245 | 1.134 | 1.266 | 1.284 | 1.274 | 1.285 | 1.117 | 1.166 | 1.101 |
| | Febrero | 1.205 | 1.220 | 1.266 | 1.242 | 1.234 | 1.245 | 1.004 | 1.118 | 1.088 |
| | Marzo | 1.215 | 1.199 | 1.265 | 1.267 | 1.252 | 1.262 | 995 | 1.115 | 1.042 |
| Variación acumulada 2017 - 2018 (%) | | -5,0 | -1,5 | -3,1 | -4,0 | -3,5 | -4,7 | -4,7 | -6,2 | -2,3 |

Fuente: elaborado por Odepa con información Afech A.G.

Cuadro 6
Precios medios de novillo gordo a productor Región de Valparaíso a Región de Aysén. Período 2015 - 2018
(Pesos reales de marzo s/iva)

| Año | Mes | Nacional | Valparaíso | Metropolitana | Maule | Bío Bío | La Araucanía | Los Ríos | Los Lagos | Aysén |
|--|------------|--------------|--------------|---------------|--------------|--------------|--------------|--------------|--------------|--------------|
| 2015 | | 1.163 | 1.187 | 1.267 | 1.275 | 1.263 | 1.321 | 1.010 | 1.160 | 1.092 |
| 2016 | | 1.243 | 1.200 | 1.297 | 1.329 | 1.312 | 1.337 | 1.047 | 1.197 | 1.210 |
| 2017 | | 1.311 | 1.297 | 1.347 | 1.355 | 1.347 | 1.380 | 1.129 | 1.252 | 1.171 |
| 2017 (p) | Ene-Mar | 1.286 | 1.232 | 1.339 | 1.350 | 1.332 | 1.361 | 1.118 | 1.239 | 1.138 |
| 2018 (p) | Ene-Mar | 1.222 | 1.189 | 1.271 | 1.269 | 1.258 | 1.269 | 1.043 | 1.137 | 1.097 |
| 2017 (p) | Enero | 1.283 | 1.187 | 1.338 | 1.320 | 1.351 | 1.375 | 1.114 | 1.246 | 1.113 |
| | Febrero | 1.286 | 1.173 | 1.339 | 1.364 | 1.301 | 1.348 | 1.204 | 1.247 | 1.168 |
| | Marzo | 1.290 | 1.338 | 1.338 | 1.366 | 1.345 | 1.359 | 1.036 | 1.222 | 1.108 |
| | Abril | 1.294 | 1.368 | 1.368 | 1.353 | 1.325 | 1.368 | 989 | 1.236 | 1.159 |
| | Mayo | 1.286 | 1.364 | 1.354 | 1.333 | 1.325 | 1.349 | 1.048 | 1.207 | 1.143 |
| | Junio | 1.289 | 1.356 | 1.349 | 1.352 | 1.317 | 1.349 | 1.138 | 1.229 | 1.159 |
| | Julio | 1.328 | 1.348 | 1.357 | 1.377 | 1.374 | 1.391 | 1.154 | 1.264 | 1.076 |
| | Agosto | 1.347 | 1.401 | 1.377 | 1.384 | 1.371 | 1.402 | 1.195 | 1.292 | 1.171 |
| | Septiembre | 1.338 | 1.339 | 1.360 | 1.363 | 1.359 | 1.412 | 1.168 | 1.285 | 1.289 |
| | Octubre | 1.337 | 1.373 | 1.325 | 1.355 | 1.371 | 1.411 | 1.134 | 1.276 | 1.296 |
| | Noviembre | 1.348 | 1.223 | 1.325 | 1.356 | 1.387 | 1.421 | 1.193 | 1.285 | 1.198 |
| | Diciembre | 1.304 | 1.098 | 1.332 | 1.341 | 1.342 | 1.374 | 1.181 | 1.227 | 1.177 |
| 2018 (p) | Enero | 1.245 | 1.142 | 1.275 | 1.293 | 1.283 | 1.294 | 1.125 | 1.174 | 1.109 |
| | Febrero | 1.205 | 1.223 | 1.269 | 1.245 | 1.237 | 1.249 | 1.007 | 1.121 | 1.090 |
| | | 1.215 | 1.201 | 1.267 | 1.270 | 1.255 | 1.265 | 997 | 1.118 | 1.044 |
| Variación acumulada 2017 - 2018 (%) | | -5,0 | -3,5 | -5,1 | -6,0 | -5,6 | -6,7 | -6,7 | -8,2 | -3,6 |

Fuente: elaborado por Odepa con información Afech A.G.

Nota: (p) indica cifras provisorias.

Gráfico 4
Precio promedio de novillo gordo a productor en la Región de Los Lagos
Período mar 2010 - mar 2018
(Pesos nominales sin IVA)

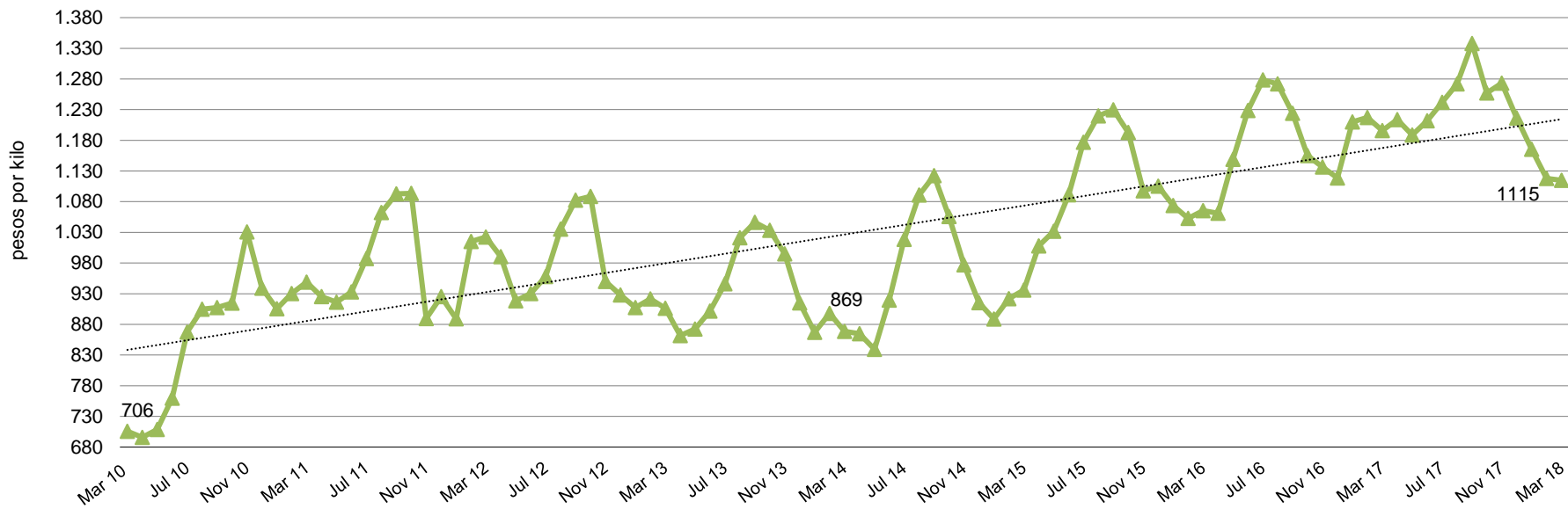

Fuente: elaborado por Odepa con información de Afech A.G.

Gráfico 5
Precio promedio de novillo gordo a productor en la Región de Los Lagos
Período mar 2015 - mar 2018
(En pesos reales de marzo 2018)

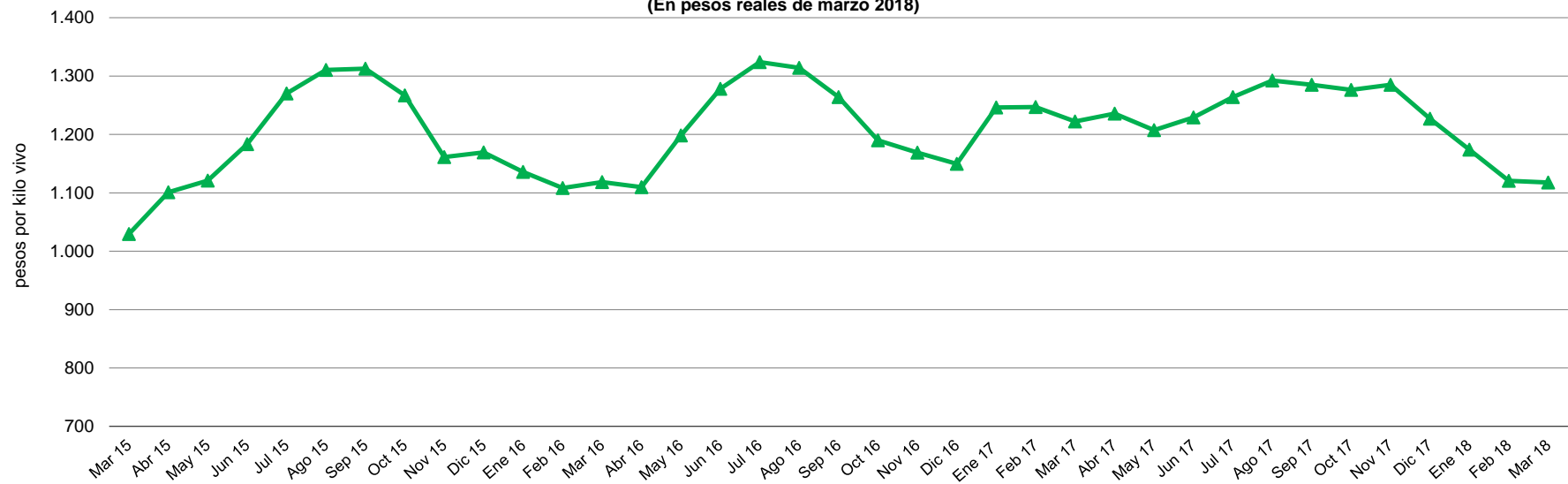

Fuente: elaborado por Odepa con información de Afech A.G.

Gráfico 6
Precio nominal promedio nacional del ganado bovino para faena
Período mar 2017 - mar 2018
(Pesos por kilo vivo)

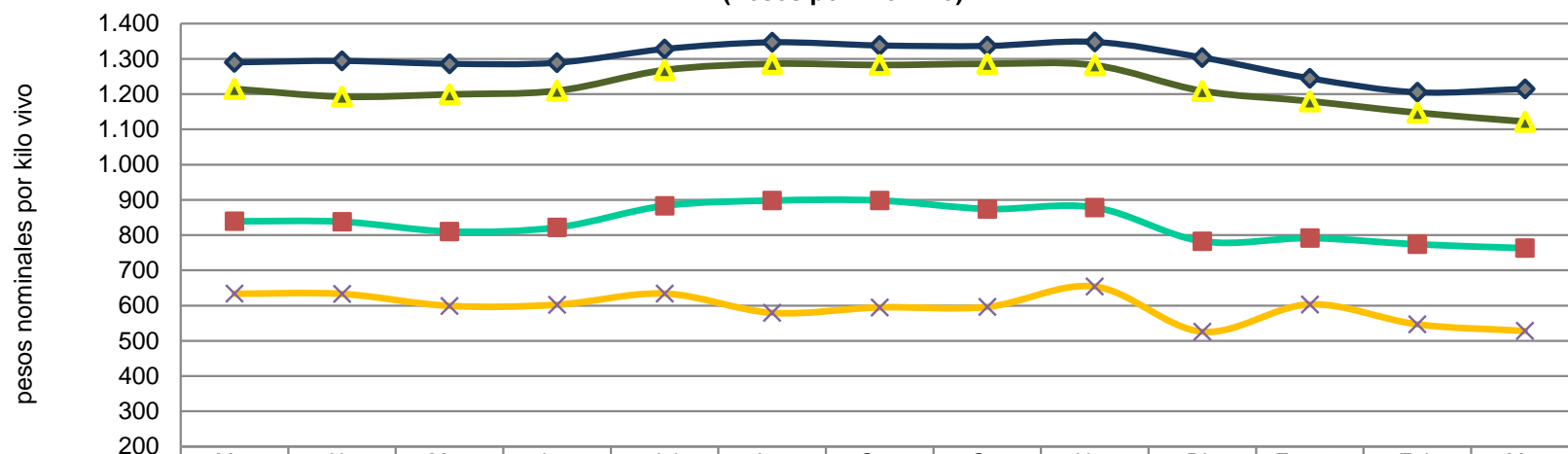

| | Mar | Abr | May | Jun | Jul | Ago | Sep | Oct | Nov | Dic | Ene 18 | Feb | Mar |
|------------------|-------|-------|-------|-------|-------|-------|-------|-------|-------|-------|--------|-------|------|
| ◆ Novillo gordo | 1.290 | 1.294 | 1.286 | 1.289 | 1.328 | 1.347 | 1.338 | 1.337 | 1.348 | 1.304 | 1.245 | 1.205 | 1215 |
| ■ Vaca gorda | 839 | 838 | 810 | 822 | 883 | 898 | 898 | 874 | 878 | 782 | 791 | 774 | 763 |
| ▲ Vaquilla gorda | 1.215 | 1.193 | 1.199 | 1.209 | 1.268 | 1.286 | 1.282 | 1.286 | 1.282 | 1.209 | 1.180 | 1.147 | 1122 |
| × Vaca carnaza | 634 | 633 | 599 | 603 | 634 | 579 | 595 | 596 | 654 | 526 | 603 | 547 | 528 |

Fuente: elaborado por Odepa con información de Afech A.G.

Gráfico 7
Precio nominal promedio nacional del ganado bovino para engorda y crianza
Período ene 2017 - mar 2018
(Pesos de kilo vivo)

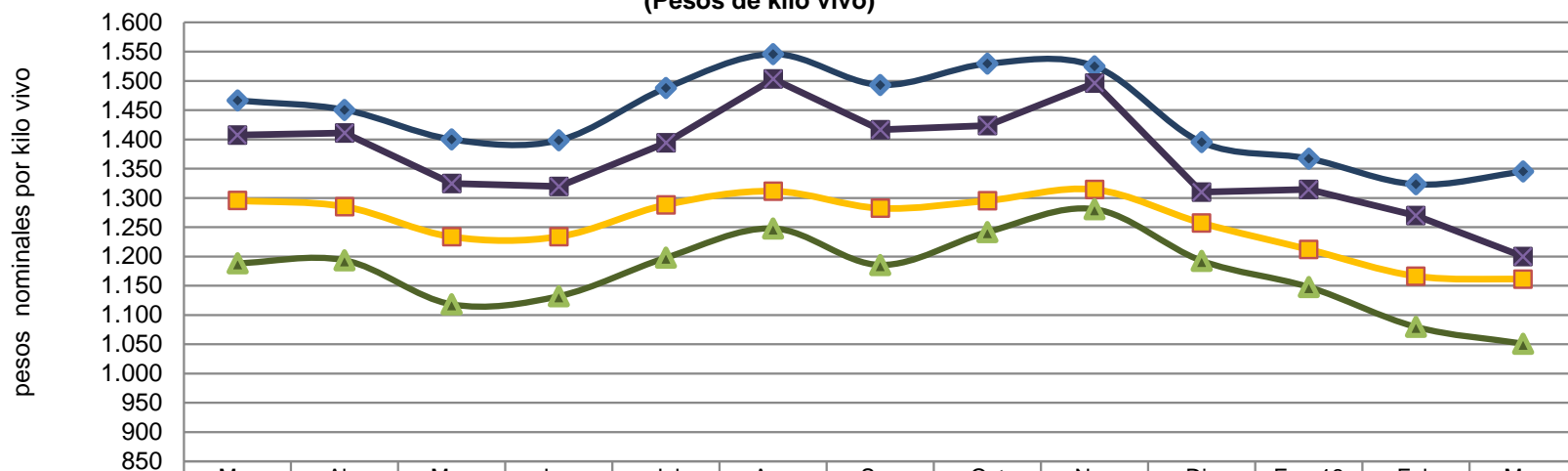

| | Mar | Abr | May | Jun | Jul | Ago | Sep | Oct | Nov | Dic | Ene 18 | Feb | Mar |
|--------------------|-------|-------|-------|-------|-------|-------|-------|-------|-------|-------|--------|-------|------|
| ◆ Terneros | 1.466 | 1.451 | 1.400 | 1.399 | 1.488 | 1.546 | 1.493 | 1.529 | 1.525 | 1.395 | 1.367 | 1.323 | 1345 |
| ■ Novillo engorda | 1.296 | 1.285 | 1.234 | 1.234 | 1.288 | 1.312 | 1.282 | 1.295 | 1.314 | 1.257 | 1.212 | 1.166 | 1161 |
| ▲ Vaquilla engorda | 1.188 | 1.193 | 1.118 | 1.132 | 1.198 | 1.248 | 1.185 | 1.242 | 1.281 | 1.193 | 1.148 | 1.080 | 1051 |
| ✕ Terneras | 1.408 | 1.411 | 1.325 | 1.319 | 1.394 | 1.503 | 1.416 | 1.423 | 1.496 | 1.310 | 1.314 | 1.270 | 1200 |

Fuente: elaborado por Odepa con información de Afech A.G.

Gráfico 8
Evolución mensual del precio real de la carne en vara categoría "V"
Santiago - precios de marzo 2018
Período ene 2014 - mar 2018
(Pesos por kilo)

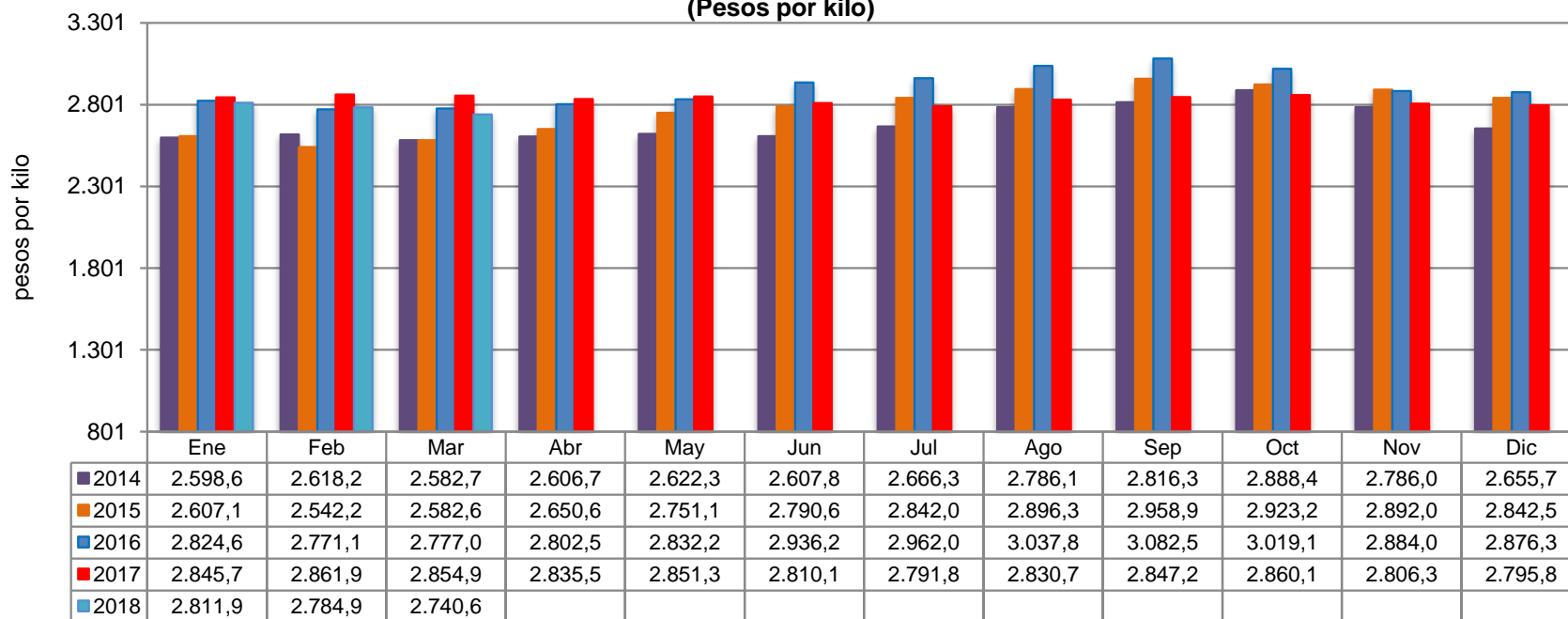

Fuente: Odepa.

Cuadro 7
Exportaciones de carne de bovino por destino

| País de destino | Cantidad (toneladas) | | | | Valor (miles de USD FOB) | | | | | USD/tonelada | | |
|---------------------------|----------------------|--------------|--------------|----------------|--------------------------|--------------|--------------|----------------|----------------|--------------|---------------|----------------|
| | 2017 | Ene - Mar | | | 2017 | Ene - Mar | | | | Ene - Mar | | |
| | | 2017 | 2018 | Var. 18/17 (%) | | 2017 | 2018 | Var. 18/17 (%) | Part. 2018 (%) | 2017 | 2018 | Var. 18/17 (%) |
| China | 4.195 | 955 | 1.204 | 26,1 | 14.242 | 3.137 | 4.594 | 46,4 | 48,6 | 3.285 | 3.816 | 16,2 |
| Canadá | 1.024 | 151 | 332 | 119,9 | 3.793 | 515 | 1.419 | 175,5 | 15 | 3.411 | 4.274 | 25,3 |
| Cuba | 489 | 85 | 234 | 175,3 | 1.907 | 329 | 906 | 175,4 | 9,6 | 3.871 | 3.872 | 0,0 |
| España | 144 | 28 | 35 | 25 | 2.825 | 537 | 669 | 24,6 | 7,1 | 19.179 | 19.114 | -0,3 |
| Corea del Sur | 447 | 106 | 114 | 7,5 | 1.686 | 420 | 464 | 10,5 | 4,9 | 3.962 | 4.070 | 2,7 |
| Costa Rica | 446 | 242 | 88 | -63,6 | 2.160 | 1.138 | 390 | -65,7 | 4,1 | 4.702 | 4.432 | -5,8 |
| Colombia | 297 | 52 | 69 | 32,7 | 1.592 | 282 | 363 | 28,7 | 3,8 | 5.423 | 5.261 | -3,0 |
| Alemania | 45 | 6 | 13 | 116,7 | 881 | 96 | 285 | 196,9 | 3 | 16.000 | 21.923 | 37,0 |
| Holanda | 39 | 11 | 20 | 81,8 | 238 | 35 | 141 | 302,9 | 1,5 | 3.182 | 7.050 | 121,6 |
| Terr francés en Australia | 0 | 0 | 10 | | 0 | 0 | 67 | | 0,7 | | 6.700 | |
| SUB - TOTAL | 7.126 | 1.636 | 2.119 | 29,5 | 29.324 | 6.489 | 9.298 | 43,3 | 98,3 | 3.966 | 4.388 | 10,6 |
| OTROS PAÍSES | 391 | 180 | 9 | -95 | 2.522 | 995 | 164 | -83,5 | 1,7 | 5.528 | 18.222 | 229,6 |
| TOTAL | 7.517 | 1.816 | 2.128 | 17,2 | 31.846 | 7.484 | 9.462 | 26,4 | 100 | 4.121 | 4.446 | 7,9 |

Fuente: elaborado por Odepa con información del Servicio Nacional de Aduanas.

Nota: cifras sujetas a actualizaciones.

Cuadro 8
Exportaciones de carne de bovino por principales productos y destino

| País de destino | Código | Producto | Cantidad (toneladas) | | | Valor (miles USD FOB) | | |
|---------------------------|----------|--|----------------------|----------------|----------------|-----------------------|----------------|----------------|
| | | | 2017 | Ene - Mar | | 2017 | Ene - Mar | |
| | | | | 2017 | 2018 | | 2017 | 2018 |
| Alemania | 02012000 | Carne bovina en trozos sin deshuesar, fresca o refrigerada | 1,8 | 1,8 | 0,0 | 27,3 | 27,3 | 0,0 |
| Francia | | | 0,5 | 0,0 | 0,0 | 9,7 | 0,4 | 0,6 |
| Reino Unido | | | 0,2 | 0,0 | 0,2 | 3,9 | 0,0 | 1,9 |
| Grecia | | | 0,1 | 0,0 | 0,0 | 1,0 | 0,0 | 0,0 |
| España | | | 13,4 | 1,7 | 3,3 | 338,9 | 33,0 | 79,1 |
| Suecia | | | 0,1 | 0,0 | 0,0 | 6,0 | 1,8 | 0,0 |
| Costa Rica | | | 0,4 | 0,0 | 0,0 | 3,3 | 0,0 | 0,0 |
| Subtotal | | | | | 16,6 | 3,5 | 3,5 | 390,1 |
| Alemania | 02013000 | Carne bovina deshuesada fresca o refrigerada (total) | 43,3 | 4,1 | 13,5 | 854,2 | 68,8 | 284,7 |
| Perú | | | 0,2 | 0,0 | 0,3 | 3,1 | 0,0 | 4,9 |
| Francia | | | 5,8 | 0,4 | 0,6 | 122,5 | 9,1 | 15,2 |
| Reino Unido | | | 1,6 | 0,0 | 4,1 | 39,2 | 0,0 | 40,7 |
| Colombia | | | 1,6 | 0,5 | 0,0 | 48,2 | 13,5 | 0,0 |
| Holanda | | | 0,6 | 0,0 | 0,0 | 14,9 | 0,0 | 0,0 |
| Suiza | | | 2,5 | 0,3 | 0,8 | 132,4 | 11,5 | 44,5 |
| España | | | 129,9 | 26,5 | 31,3 | 2.479,0 | 504,0 | 589,5 |
| Suecia | | | 3,4 | 1,3 | 0,6 | 116,8 | 44,5 | 19,3 |
| Estados Unidos | | | 73,8 | 37,2 | 0,0 | 585,0 | 241,4 | 0,0 |
| Canadá | | | 0,4 | 0,0 | 0,0 | 3,5 | 0,0 | 0,0 |
| Costa Rica | 5,9 | 0,0 | 0,0 | 48,6 | 0,0 | 0,0 | | |
| Subtotal | | | 269,1 | 70,2 | 51,1 | 4.447,3 | 892,9 | 998,8 |
| Perú | 2022000 | Carne bovina los demás cortes (trozos) sin deshuesar, congeladas | 0,1 | 0,0 | 0,0 | 1,9 | 0,0 | 0,0 |
| China | | | 3.078,0 | 688,3 | 839,2 | 8.819,7 | 1.939,2 | 2.625,6 |
| Corea del Sur | | | 275,9 | 57,9 | 77,4 | 880,9 | 188,2 | 289,0 |
| Japón | | | 0,0 | 0,0 | 0,0 | 0,1 | 0,1 | 0,0 |
| Cuba | | | 3,0 | 0,0 | 0,1 | 18,6 | 0,0 | 0,6 |
| Holanda | | | 1,3 | 0,0 | 2,1 | 10,2 | 0,0 | 14,7 |
| Canadá | | | 6,9 | 0,0 | 0,0 | 33,3 | 0,0 | 0,0 |
| Costa Rica | | | 63,8 | 35,3 | 7,3 | 211,4 | 117,0 | 29,3 |
| Subtotal | | | 3.429,0 | 781,5 | 926,1 | 9.976,2 | 2.244,5 | 2.959,2 |
| Terr británico en América | 02023000 | Carne bovina deshuesada congelada (total) | 0,0 | 0,0 | 0,2 | 0,0 | 0,0 | 1,9 |
| Terr francés en Australia | | | 0,0 | 0,0 | 10,3 | 0,0 | 0,0 | 66,6 |
| Panamá | | | 21,6 | 11,6 | 0,0 | 185,4 | 103,5 | 0,0 |
| Perú | | | 21,0 | 0,5 | 1,0 | 123,3 | 4,4 | 13,2 |
| China | | | 1.117,5 | 266,3 | 364,4 | 5.422,4 | 1.198,0 | 1.968,8 |
| Hong Kong | | | 1,9 | 0,0 | 0,0 | 6,0 | 0,0 | 0,0 |
| Francia | | | 6,1 | 0,0 | 0,0 | 38,9 | 0,0 | 0,0 |
| Colombia | | | 295,3 | 52,0 | 68,6 | 1.544,0 | 268,1 | 363,4 |
| Grecia | | | 1,5 | 0,0 | 0,0 | 18,5 | 0,0 | 0,0 |
| Corea del Sur | | | 170,7 | 47,8 | 36,5 | 805,1 | 231,5 | 175,0 |
| Japón | | | 12,2 | 3,4 | 2,5 | 131,4 | 17,9 | 22,7 |
| Cuba | | | 485,7 | 84,5 | 233,4 | 1.888,4 | 329,3 | 905,5 |
| Holanda | | | 37,0 | 10,5 | 17,9 | 213,0 | 34,8 | 126,0 |
| España | | | 0,7 | 0,0 | 0,0 | 7,4 | 0,0 | 0,0 |
| Estados Unidos | | | 238,8 | 125,4 | 0,0 | 996,6 | 560,2 | 0,0 |
| Canadá | | | 1.016,5 | 151,5 | 331,8 | 3.755,7 | 515,1 | 1.419,0 |
| Costa Rica | | | 376,0 | 206,8 | 80,3 | 1.896,7 | 1.021,5 | 360,7 |
| Subtotal | | | 3.802,4 | 960,3 | 1.147,0 | 17.032,8 | 4.284,2 | 5.422,8 |
| Total general | | | 7.517,0 | 1.815,6 | 2.127,6 | 31.846,3 | 7.483,9 | 9.462,4 |

Fuente: elaborado por Odepa con información del Servicio Nacional de Aduanas.

Nota: cifras sujetas a actualizaciones.

| Cuadro 9 | | | | | | | | |
|--|----------------|---|----------------------|----------------|----------------|-----------------------|--------------|--------------|
| Exportaciones de subproductos bovinos por tipo y destino | | | | | | | | |
| País de destino | Código | Producto | Cantidad (toneladas) | | | Valor (miles USD FOB) | | |
| | | | 2017 | Ene - Mar | | 2017 | Ene - Mar | |
| | | | | 2017 | 2018 | | 2017 | 2018 |
| México | 02062100 | Despojos comestibles, lenguas de bovinos congeladas | 14,7 | 7,8 | 6,5 | 128,4 | 74,4 | 48,2 |
| Francia | | | 0,0 | 0,0 | 0,6 | 0,0 | 0,0 | 3,9 |
| Corea del Sur | | | 0,1 | 0,0 | 7,4 | 0,9 | 0,0 | 58,6 |
| Japón | | | 347,6 | 79,2 | 44,2 | 3.124,8 | 789,7 | 345,8 |
| Subtotal | | | 362,4 | 87,1 | 58,8 | 3.254,1 | 864,2 | 456,6 |
| México | 02062900 | Los demás despojos comestibles de bovinos, congelados | 170,7 | 59,2 | 51,5 | 252,4 | 86,7 | 76,7 |
| Perú | | | 115,2 | 33,4 | 19,0 | 156,7 | 46,4 | 25,7 |
| China | | | 0,1 | 0,1 | 0,0 | 0,2 | 0,2 | 0,0 |
| Hong Kong | | | 339,7 | 73,2 | 46,0 | 823,6 | 162,2 | 123,9 |
| Corea del Sur | | | 172,7 | 45,0 | 40,3 | 477,4 | 113,9 | 123,5 |
| Japón | | | 143,5 | 38,6 | 25,3 | 559,3 | 135,7 | 112,3 |
| Canadá | | | 4,4 | 0,0 | 0,0 | 13,8 | 0,0 | 0,0 |
| Subtotal | 946,2 | 249,5 | 182,3 | 2.283,5 | 545,0 | 462,1 | | |
| Terr francés en Australia | 16025000 | Las demás preparaciones de bovinos, incluidas las mezclas | 0,0 | 0,0 | 1,0 | 0,0 | 0,0 | 4,7 |
| Perú | | | 24,3 | 0,0 | 8,2 | 126,9 | 0,0 | 44,7 |
| Colombia | | | 3,1 | 0,0 | 0,0 | 20,6 | 0,0 | 0,0 |
| Cuba | | | 442,3 | 108,2 | 150,0 | 1.252,4 | 314,6 | 426,4 |
| Senegal | | | 48,2 | 24,0 | 23,9 | 86,7 | 43,2 | 43,0 |
| Costa Rica | | | 10,0 | 0,0 | 5,0 | 56,7 | 0,0 | 28,4 |
| Subtotal | 528,0 | 132,2 | 188,1 | 1.543,3 | 357,9 | 547,2 | | |
| Total general | 1.836,5 | 468,8 | 429,1 | 7.080,8 | 1.767,0 | 1.465,9 | | |

Fuente: elaborado por Odepa con información del Servicio Nacional de Aduanas.
Nota: cifras sujetas a actualizaciones.

| Cuadro 10 | | | | | | | | |
|---|----------|--|----------------------|----------------|----------------|-----------------------|----------------|----------------|
| Chile. Exportaciones de cueros por producto y destino | | | | | | | | |
| País de destino | Código | Producto | Cantidad (toneladas) | | | Valor (miles USD FOB) | | |
| | | | 2017 | Ene - Mar | | 2017 | Ene - Mar | |
| | | | | 2017 | 2018 | | 2017 | 2018 |
| Italia | 41012000 | Cueros y pieles enteras, en bruto, de bovinos y equinos hasta 8 kg secas, 10 kg para salados secos y 16 kg para los frescos, salados verdes (húmedos) o conservados de otro modo | 14,8 | 0,0 | 0,0 | 63,5 | 0,0 | 0,0 |
| Croacia | | | 20,1 | 0,0 | 0,0 | 25,6 | 0,0 | 0,0 |
| Subtotal | | | 34,9 | 0,0 | 0,0 | 89,2 | 0,0 | 0,0 |
| Italia | 41015000 | Cueros y pieles enteras, en bruto, de bovinos y equinos de peso unitario > a 16 kg | 1.841,6 | 355,5 | 504,5 | 2.469,8 | 430,6 | 683,6 |
| India | | | 22,2 | 0,0 | 0,0 | 27,8 | 0,0 | 0,0 |
| México | | | 485,1 | 39,3 | 231,7 | 666,2 | 48,9 | 307,7 |
| China | | | 1.236,1 | 582,8 | 43,4 | 1.452,1 | 701,8 | 57,3 |
| Croacia | | | 190,9 | 39,7 | 58,2 | 232,2 | 48,4 | 73,3 |
| Albania | | | 19,3 | 0,0 | 0,0 | 29,2 | 0,0 | 0,0 |
| Bélgica | | | 214,6 | 43,3 | 48,5 | 247,5 | 51,3 | 55,1 |
| Hong Kong | | | 102,0 | 0,0 | 0,0 | 151,6 | 0,0 | 0,0 |
| Bosnia - Herzegovina | | | 89,6 | 23,9 | 21,3 | 110,9 | 25,4 | 25,0 |
| Reino Unido | | | 20,2 | 0,0 | 0,0 | 20,4 | 0,0 | 0,0 |
| Turquía | | | 123,3 | 0,0 | 118,5 | 145,6 | 0,0 | 140,4 |
| Japón | | | 44,8 | 0,0 | 21,1 | 64,9 | 0,0 | 26,9 |
| Ecuador | | | 36,9 | 0,0 | 0,0 | 49,2 | 0,0 | 0,0 |
| Portugal | | | 473,8 | 104,2 | 42,0 | 703,1 | 155,4 | 59,8 |
| Tailandia | | | 923,5 | 301,7 | 161,0 | 1.192,7 | 370,3 | 203,3 |
| España | | | 265,2 | 0,0 | 0,0 | 313,1 | 0,0 | 0,0 |
| Singapur | | | 90,9 | 0,0 | 0,0 | 138,2 | 0,0 | 0,0 |
| Polonia | 0,0 | 0,0 | 23,0 | 0,0 | 0,0 | 37,5 | | |
| Subtotal | | | 6.180,1 | 1.490,5 | 1.273,3 | 8.014,5 | 1.832,0 | 1.669,7 |
| Vietnam | 41041100 | Cueros y pieles curtidos de bovinos o equinos, en estado húmedo (incluido el <i>wet blue</i> , plena flor sin dividir; divididos con la flor) | 204,3 | 17,2 | 0,0 | 266,8 | 23,0 | 0,0 |
| Italia | | | 2.451,2 | 384,6 | 753,0 | 6.270,1 | 1.096,0 | 1.854,8 |
| India | | | 55,9 | 0,0 | 21,4 | 169,6 | 0,0 | 67,1 |
| México | | | 112,9 | 0,0 | 21,5 | 283,8 | 0,0 | 44,6 |
| Brasil | | | 189,5 | 0,0 | 189,9 | 539,9 | 0,0 | 512,9 |
| China | | | 1.007,1 | 354,7 | 109,9 | 2.915,0 | 917,4 | 230,6 |
| Taiwán | | | 97,8 | 21,8 | 17,4 | 353,5 | 100,5 | 20,9 |
| Hong Kong | | | 87,9 | 8,3 | 15,5 | 375,1 | 45,0 | 74,7 |
| Sudáfrica | | | 72,2 | 34,4 | 0,0 | 177,0 | 87,4 | 0,0 |
| Colombia | | | 1,4 | 0,0 | 0,0 | 31,3 | 0,0 | 0,0 |
| Ucrania | | | 20,9 | 0,0 | 0,0 | 50,1 | 0,0 | 0,0 |
| Turquía | | | 0,0 | 0,0 | 23,2 | 0,0 | 0,0 | 84,0 |
| Otros (país desconocido) | | | 18,2 | 0,0 | 0,0 | 19,5 | 0,0 | 0,0 |
| El Salvador | | | 19,8 | 19,8 | 0,0 | 73,0 | 73,0 | 0,0 |
| Haití | | | 100,7 | 0,0 | 18,7 | 270,9 | 0,0 | 54,0 |
| Portugal | | | 0,0 | 0,0 | 23,0 | 0,0 | 0,0 | 89,7 |
| Holanda | | | 0,0 | 0,0 | 22,4 | 0,0 | 0,0 | 53,7 |
| España | 36,1 | 19,4 | 0,0 | 99,7 | 53,9 | 0,0 | | |
| Subtotal | | | 4.475,8 | 860,3 | 1.215,9 | 11.895,3 | 2.396,1 | 3.087,0 |
| Vietnam | 41041900 | Los demás cueros y pieles curtidos de bovinos o equinos, en estado húmedo (incluido el <i>wet blue</i>) | 403,6 | 99,6 | 0,0 | 540,8 | 132,0 | 0,0 |
| Italia | | | 0,0 | 0,0 | 23,4 | 0,0 | 0,0 | 95,5 |
| China | | | 512,8 | 149,6 | 203,9 | 759,1 | 208,1 | 252,1 |
| Subtotal | | | 916,4 | 249,2 | 227,3 | 1.300,0 | 340,1 | 347,6 |
| Total general | | | 11.607,2 | 2.600,0 | 2.716,5 | 21.299,0 | 4.568,2 | 5.104,4 |

Fuente: elaborado por Odepa con información del Servicio Nacional de Aduanas.

Nota: cifras sujetas a actualizaciones.

Cuadro 11
Importaciones de carne de bovino por origen

| País de origen | Cantidad (toneladas) | | | | 2017 | Valor (miles de USD CIF) | | | | USD/tonelada | | |
|--------------------|----------------------|---------------|---------------|----------------|----------------|--------------------------|----------------|-------------|----------------|----------------|--------------|------------|
| | 2017 | Ene - Mar | | | | 2017 | Ene - Mar | | | Ene - Mar | | |
| | | 2017 | 2018 | Var. 18/17 (%) | | | 2017 | 2018 | Var. 18/17 (%) | Part. 2018 (%) | 2017 | 2018 |
| Brasil | 62.928 | 11.991 | 22.672 | 89,1 | 289.598 | 55.598 | 101.882 | 83,2 | 40,2 | 4.637 | 4.494 | -3,1 |
| Paraguay | 93.587 | 20.024 | 17.213 | -14 | 444.352 | 96.843 | 87.690 | -9,5 | 34,6 | 4.836 | 5.094 | 5,3 |
| Argentina | 27.980 | 6.524 | 6.492 | -0,5 | 164.182 | 38.635 | 39.615 | 2,5 | 15,6 | 5.922 | 6.102 | 3,0 |
| Estados Unidos | 8.662 | 1.944 | 2.118 | 9 | 56.213 | 11.723 | 15.642 | 33,4 | 6,2 | 6.030 | 7.385 | 22,5 |
| Uruguay | 5.129 | 1.122 | 1.259 | 12,2 | 29.676 | 6.450 | 7.284 | 12,9 | 2,9 | 5.749 | 5.786 | 0,6 |
| Canadá | 413 | 68 | 147 | 116,2 | 2.716 | 406 | 1.044 | 157,1 | 0,4 | | 7.102 | |
| Australia | 0 | 0 | 0 | | 1 | 0 | 0 | | 0 | | | |
| Holanda | 0 | 0 | 0 | | 3 | 0 | 0 | | 0 | | | |
| Chile | 45 | 0 | 0 | | 206 | 0 | 0 | | 0 | | | |
| Colombia | 98 | 0 | 0 | | 489 | 0 | 0 | | 0 | | | |
| SUB - TOTAL | 198.842 | 41.673 | 49.901 | 19,7 | 987.436 | 209.655 | 253.157 | 20,7 | 100 | 5.031 | 5.073 | 0,8 |
| OTROS PAISES | 1 | -2 | -1 | | 1 | -1 | 0 | | 0 | | | |
| TOTAL | 198.843 | 41.671 | 49.900 | 19,7 | 987.437 | 209.654 | 253.157 | 20,7 | 100 | 5.031 | 5.073 | 0,8 |

Fuente: elaborado por Odepa con información del Servicio Nacional de Aduanas.

Nota: cifras sujetas a actualizaciones.

Cuadro 12
Importaciones de carne de bovino por producto y origen

| País de origen | Código | Producto | Cantidad (toneladas) | | | Valor (miles USD CIF) | | |
|----------------------|----------|--|----------------------|-----------------|-----------------|-----------------------|------------------|------------------|
| | | | 2017 | Ene - Mar | | 2017 | Ene - Mar | |
| | | | | 2017 | 2018 | | 2017 | 2018 |
| Paraguay | 02012000 | Carne bovina en trozos sin deshuesar, fresca o refrigerada | 23,8 | 0,0 | 0,0 | 79,8 | 0,0 | 0,0 |
| Estados Unidos | | | 379,2 | 68,4 | 65,0 | 2.674,0 | 445,7 | 563,4 |
| Subtotal | | | 403,0 | 68,4 | 65,0 | 2.753,8 | 445,7 | 563,4 |
| Australia | 02013000 | Carne bovina deshuesada, fresca o refrigerada (total) | 0,0 | 0,0 | 0,0 | 0,8 | 0,0 | 0,0 |
| Brasil | | | 52.933,8 | 9.963,2 | 18.220,4 | 250.076,5 | 47.666,0 | 86.424,1 |
| Argentina | | | 27.285,0 | 6.346,7 | 6.432,6 | 161.470,5 | 37.889,8 | 39.362,5 |
| Colombia | | | 97,9 | 0,0 | 0,0 | 489,4 | 0,0 | 0,0 |
| Uruguay | | | 4.727,6 | 1.031,4 | 1.201,5 | 27.798,4 | 6.031,9 | 7.038,5 |
| Paraguay | | | 84.337,3 | 18.263,4 | 16.564,4 | 415.168,5 | 91.146,8 | 85.606,2 |
| Estados Unidos | | | 6.686,1 | 1.700,5 | 828,3 | 41.547,3 | 9.803,2 | 6.540,2 |
| Canadá | | | 297,7 | 63,6 | 128,0 | 1.637,8 | 349,1 | 828,2 |
| Subtotal | | | 176.365,4 | 37.368,8 | 43.375,1 | 898.189,2 | 192.886,9 | 225.799,7 |
| Estados Unidos | 02022000 | Carne bovina, los demás cortes (trozos) sin deshuesar, congelada | 250,8 | 55,8 | 28,3 | 1.734,6 | 391,9 | 330,5 |
| Canadá | | | 56,5 | 1,3 | 8,2 | 421,1 | 19,9 | 85,2 |
| Subtotal | | | 307,3 | 57,0 | 36,5 | 2.155,7 | 411,7 | 415,7 |
| Chile | 02023000 | Carne bovina deshuesada congelada (total) | 45,3 | 0,0 | 0,0 | 205,7 | 0,0 | 0,0 |
| Brasil | | | 9.994,0 | 2.027,3 | 4.451,4 | 39.521,2 | 7.931,6 | 15.458,2 |
| Argentina | | | 695,4 | 176,9 | 59,0 | 2.711,3 | 744,7 | 252,1 |
| Uruguay | | | 401,1 | 91,0 | 57,0 | 1.877,4 | 418,1 | 245,1 |
| Holanda | | | 0,2 | 0,0 | 0,0 | 3,3 | 0,0 | 0,0 |
| Paraguay | | | 9.225,9 | 1.760,1 | 648,3 | 29.104,1 | 5.696,7 | 2.084,1 |
| Estados Unidos | | | 1.346,3 | 119,1 | 1.196,4 | 10.257,6 | 1.082,4 | 8.207,5 |
| Canadá | | | 59,3 | 2,8 | 10,9 | 657,4 | 36,6 | 131,0 |
| Subtotal | | | 21.767,5 | 4.177,2 | 6.423,0 | 84.337,9 | 15.910,2 | 26.378,1 |
| Total general | | | 198.843 | 41.671 | 49.900 | 987.437 | 209.654 | 253.157 |

Fuente: elaborado por Odepa con información del Servicio Nacional de Aduanas.

Nota: cifras sujetas a actualizaciones.

Cuadro 13
Importaciones de subproductos bovinos por tipo y origen

| País de origen | Código | Producto | Cantidad (toneladas) | | | Valor (miles USD CIF) | | |
|----------------------|----------|---|----------------------|--------------|--------------|-----------------------|----------------|----------------|
| | | | 2017 | Ene - Mar | | 2017 | Ene - Mar | |
| | | | | 2017 | 2018 | | 2017 | 2018 |
| Estados Unidos | 02062200 | Despojos comestibles, hígados de bovinos congelados | 1.293,9 | 53,1 | 326,5 | 1.111,8 | 39,4 | 307,8 |
| Canadá | | | 437,6 | 79,8 | 195,0 | 353,2 | 60,9 | 150,4 |
| Subtotal | | | 1.731,5 | 132,9 | 521,5 | 1.465,0 | 100,3 | 458,3 |
| Estados Unidos | 02062900 | Los demás despojos comestibles de bovinos, congelados | 191,8 | 32,2 | 58,6 | 389,5 | 73,3 | 153,0 |
| Canadá | | | 18,8 | 0,0 | 3,8 | 44,1 | 0,0 | 9,4 |
| Subtotal | | | 210,5 | 32,2 | 62,4 | 433,6 | 73,3 | 162,5 |
| Alemania | 16025000 | Las demás preparaciones de bovinos, incluidas las mezclas | 0,2 | 0,2 | 0,0 | 0,9 | 0,9 | 0,0 |
| Italia | | | 0,0 | 0,0 | 0,0 | 0,0 | 0,0 | 0,0 |
| México | | | 764,8 | 151,3 | 40,7 | 2.840,2 | 935,4 | 142,9 |
| Brasil | | | 305,5 | 21,9 | 36,1 | 1.632,2 | 128,8 | 218,4 |
| Argentina | | | 53,0 | 6,8 | 0,0 | 258,4 | 31,9 | 0,0 |
| Reino Unido | | | 0,0 | 0,0 | 0,0 | 0,1 | 0,1 | 0,0 |
| Corea del Sur | | | 0,2 | 0,0 | 0,0 | 0,4 | 0,0 | 0,0 |
| Uruguay | | | 0,0 | 0,0 | 0,0 | 0,8 | 0,8 | 0,0 |
| España | | | 55,0 | 21,2 | 15,1 | 269,7 | 103,2 | 75,6 |
| Estados Unidos | | | 258,1 | 53,9 | 91,9 | 1.402,5 | 216,0 | 515,8 |
| Subtotal | | | 1.436,8 | 255,4 | 183,8 | 6.405,2 | 1.417,2 | 952,6 |
| Total general | | | 3.378,8 | 420,5 | 767,7 | 8.303,8 | 1.590,7 | 1.573,3 |

Fuente: elaborado por Odepa con información del Servicio Nacional de Aduanas.

Nota: cifras sujetas a actualización.

| Cuadro 14 | | | | | | | | |
|---|----------|---|----------------------|--------------|--------------|-----------------------|--------------|--------------|
| Importaciones de cueros por tipo y origen | | | | | | | | |
| País de origen | Código | Producto | Cantidad (toneladas) | | | Valor (miles USD CIF) | | |
| | | | 2017 | Ene- Feb | | 2016 | Ene- Feb | |
| | | | | 2016 | 2017 | | 2016 | 2017 |
| Argentina | 41015000 | Cueros y pieles enteras, en bruto, de bovinos y equinos de peso unitario > a 16 kg | 102,4 | 26,1 | 99,0 | 154,8 | 22,7 | 144,3 |
| Otros | | | 0,0 | 0,0 | 0,0 | 0,0 | 0,0 | 0,0 |
| Subtotal | | | 102,4 | 26,1 | 99,0 | 154,8 | 22,7 | 144,3 |
| Australia | 41041100 | Cueros y pieles curtidos de bovinos o equinos, en estado húmedo (incluido el <i>wet blue</i> , plena flor sin dividir; divididos con la flor) | 88,9 | 15,6 | 17,3 | 523,6 | 99,8 | 90,1 |
| Brasil | | | 0,8 | 0,8 | 0,0 | 12,9 | 12,9 | 0,0 |
| Argentina | | | 19,2 | 0,0 | 0,2 | 104,3 | 0,0 | 5,7 |
| Bolivia | | | 0,1 | 0,0 | 0,0 | 1,2 | 0,0 | 0,0 |
| Turquía | | | 3,2 | 3,2 | 0,0 | 18,8 | 18,8 | 0,0 |
| Ecuador | | | 32,0 | 15,5 | 0,0 | 99,2 | 51,8 | 0,0 |
| Uruguay | | | 0,0 | 0,0 | 18,0 | 0,0 | 0,0 | 77,0 |
| Paraguay | | | 2,3 | 0,0 | 0,0 | 6,6 | 0,0 | 0,0 |
| Subtotal | | | 146,5 | 35,1 | 35,4 | 766,4 | 183,2 | 172,8 |
| Australia | 41041900 | Los demás cueros y pieles curtidos de bovinos o equinos, en estado húmedo (incluido el <i>wet blue</i>) | 3,7 | 3,7 | 0,0 | 6,1 | 6,1 | 0,0 |
| Brasil | | | 40,4 | 19,8 | 0,0 | 27,2 | 12,7 | 0,0 |
| Argentina | | | 6,5 | 0,0 | 0,0 | 22,2 | 0,0 | 0,0 |
| Bolivia | | | 17,7 | 17,6 | 0,0 | 73,7 | 70,1 | 0,0 |
| Subtotal | | | 68,3 | 41,1 | 0,0 | 129,2 | 88,9 | 0,0 |
| Total general | | | 317,2 | 102,2 | 134,4 | 1.050,4 | 294,8 | 317,0 |

Fuente: elaborado por Odepa con información del Servicio Nacional de Aduanas.
Nota: cifras sujetas a actualizaciones.

Cuadro 15
Exportación de animales en pie

| Pais de destino | Número de Cabezas | | | | | | VALOR (MILES DE US\$ FOB) | | | | | |
|----------------------|-------------------|---------------|----------|--------------|--------------|----------|---------------------------|---------------|----------|--------------|--------------|----------|
| | Totales | | | Ene - Mar | | | Totales | | | Ene - Mar | | |
| | 2016 | 2017 | 2018 | 2016 | 2017 | 2018 | 2016 | 2017 | 2018 | 2016 | 2017 | 2018 |
| Perú | 0 | 491 | 0 | 0 | 476 | 0 | 0 | 719 | 0 | 0 | 697 | 0 |
| China | 0 | 12.519 | 0 | 0 | 2.942 | 0 | 0 | 14.178 | 0 | 0 | 3.112 | 0 |
| Turquía | 22.966 | 0 | 0 | 6.424 | 0 | 0 | 17.712 | 0 | 0 | 4.704 | 0 | 0 |
| Ecuador | 0 | 840 | 0 | 0 | 0 | 0 | 0 | 932 | 0 | 0 | 0 | 0 |
| Paraguay | 40 | 0 | 0 | 0 | 0 | 0 | 28 | 0 | 0 | 0 | 0 | 0 |
| Total general | 23.006 | 13.850 | 0 | 6.424 | 3.418 | 0 | 17.740 | 15.830 | 0 | 4.704 | 3.809 | 0 |

Fuente: elaborado por Odepa con información del Servicio Nacional de Aduanas e INE.

Gráfico 9
Importaciones mensuales de carne de bovino
Período ene 2015 - mar 2018
(Toneladas)

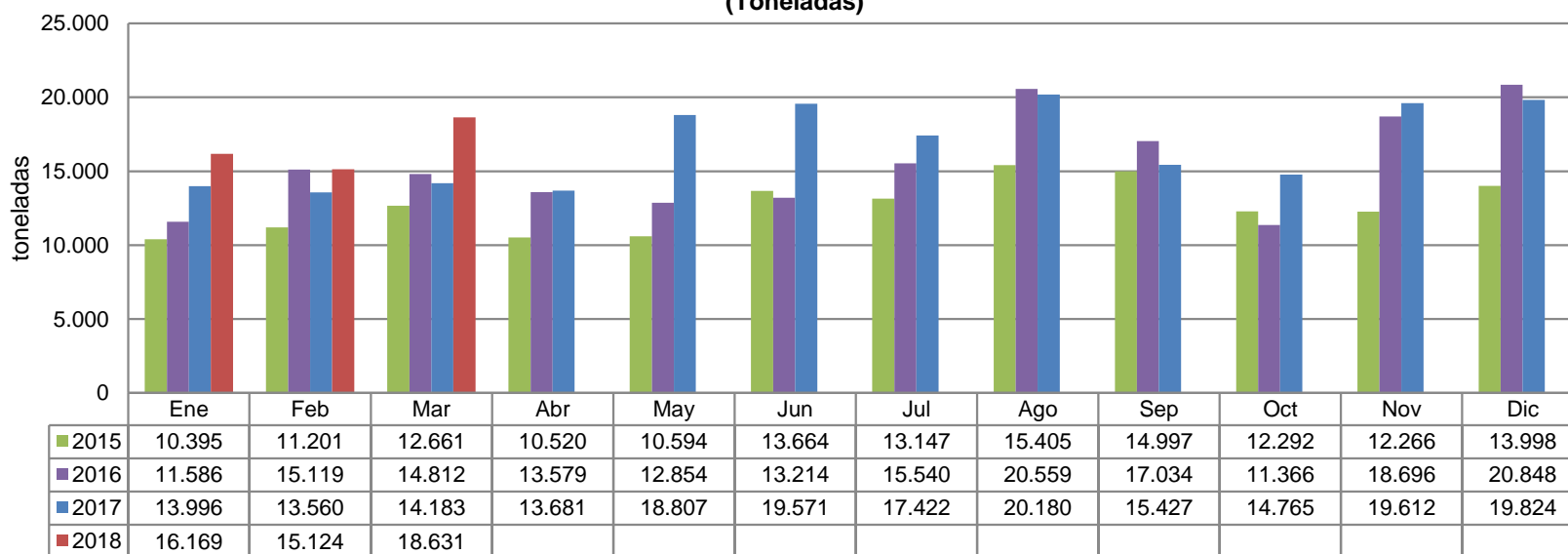

Fuente: elaborado por Odepa con datos del Servicio Nacional de Aduanas.
 Nota: cifras sujetas a actualizaciones.

Gráfico 10
Precios mensuales de novillo vivo en países del Mercosur y Chile. Período ene 2014 - mar 2018
(USD/Kg vivo)

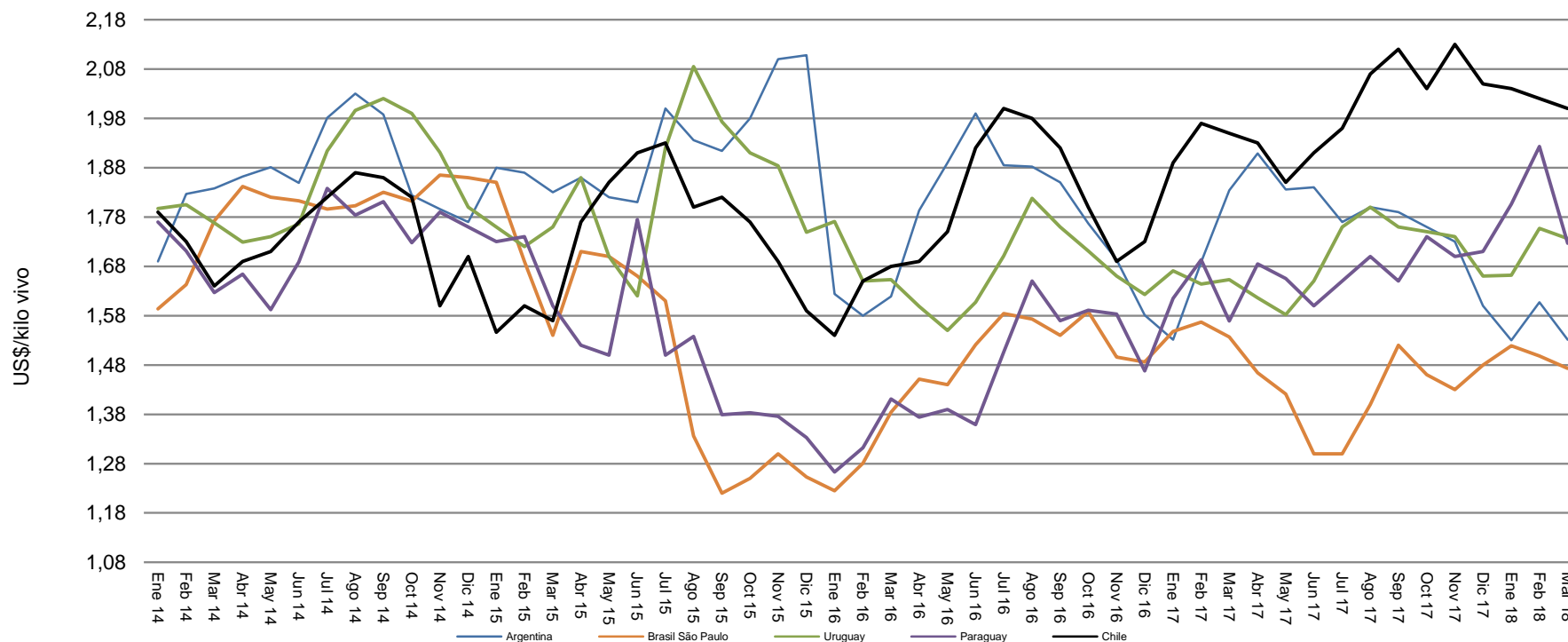

Fuente: elaborado por Odepa con información del Ministerio de Agroindustria de Argentina y AFECH A.G

Cuadro 16
Disponibilidad aparente de carnes por habitante
Período 2001-2017
(Kilos)

| Año | Bovino | Ovino | Porcino | Aves | Otras | Total |
|------------|---------------|--------------|----------------|-------------|--------------|--------------|
| 2001 | 22,1 | 0,4 | 17,9 | 29,4 | 0,7 | 70,5 |
| 2002 | 22,1 | 0,4 | 19,4 | 27,6 | 0,7 | 70,2 |
| 2003 | 23,1 | 0,3 | 19,1 | 27,7 | 0,6 | 70,8 |
| 2004 | 24,3 | 0,3 | 18,4 | 30,8 | 0,6 | 73,7 |
| 2005 | 25,3 | 0,2 | 19,4 | 30,5 | 0,5 | 75,0 |
| 2006 | 22,1 | 0,3 | 22,6 | 34,1 | 0,6 | 79,0 |
| 2007 | 23,9 | 0,3 | 23,6 | 33,3 | 0,5 | 81,0 |
| 2008 | 22,2 | 0,4 | 25,1 | 33,4 | 0,5 | 81,2 |
| 2009 | 22,6 | 0,3 | 24,1 | 32,0 | 0,4 | 79,1 |
| 2010 | 23,8 | 0,2 | 24,4 | 33,4 | 0,4 | 81,9 |
| 2011 | 21,7 | 0,3 | 25,6 | 36,7 | 0,5 | 84,7 |
| 2012 | 22,5 | 0,3 | 27,0 | 36,9 | 0,5 | 87,2 |
| 2013 | 24,4 | 0,2 | 26,7 | 37,3 | 0,4 | 89,4 |
| 2014 | 24,9 | 0,2 | 24,2 | 37,0 | 0,4 | 87,2 |
| 2015 | 24,3 | 0,2 | 23,6 | 38,9 | 0,5 | 87,5 |
| 2016 | 26,7 | 0,2 | 23,7 | 41,2 | 0,4 | 92,2 |
| 2017 | 26,7 | 0,2 | 24,6 | 41,1 | 0,4 | 93,0 |

Nota: otras carnes comprende equino y caprino. La estimación no considera cambios de *stock*, por lo cual las cifras de disponibilidad aparente son sólo aproximadas. Corresponden a kilos netos, con o sin hueso, salvo en el caso de la carne bovina, en que se ha efectuado la equivalencia a carne en vara.

Fuente: elaborado por Odepa con información del Servicio Nacional de Aduanas e INE.