



Boletín de la papa



Marzo 2016

Boletín de la papa

Marzo 2016

Información de mercado nacional y comercio exterior hasta febrero de 2016

Javiera Pefaur Lepe

Publicación de la Oficina de Estudios y Políticas Agrarias (Odepa)
del Ministerio de Agricultura, Gobierno de Chile

www.odepa.gob.cl

Directora y Representante Legal
Claudia Carbonell Piccardo

Se puede reproducir total o parcialmente citando la fuente



Introducción

Este boletín se publica mensualmente, con información de mercado nacional y de comercio exterior, relacionada con la papa.

Los datos utilizados en este documento, que permiten hacer los análisis del mercado, se obtienen de las siguientes fuentes:

- Servicio Nacional de Aduanas, para información de comercio exterior.
- Odepa, para precios mayoristas y minoristas, utilizando los registros de precios capturados en ferias libres, supermercados y mercados mayoristas.
- El Instituto Nacional de Estadísticas (INE), para antecedentes de superficie, rendimientos y producción regional y nacional.
- Comentarios de actores relevantes del rubro.

CONTENIDO

Comentario	Descripción	Página
1	Precio de la papa en mercados mayoristas	5
2	Precio de la papa en mercados minoristas	5
3	Superficie, producción y rendimiento	5
4	Comercio exterior de productos derivados de papa	5
Cuadro	Descripción	Página
1	Precios mensuales promedio de papa en mercados mayoristas	6
2	Precios diarios de papa en los mercados mayoristas según variedad	7
3	Precios diarios de papa en los mercados mayoristas según mercado	8
4	Precios mensuales de papa en supermercados y ferias libres de Santiago	9
5	Precio semanal de papa a consumidor según región y tipo de establecimiento	10
6	Superficie, producción y rendimiento de papa	11
7	Superficie regional de papa entre las regiones de Coquimbo y Los Lagos	12
8	Producción regional de papa entre las regiones de Coquimbo y Los Lagos	13
9	Rendimiento regional de papa entre las regiones de Coquimbo y Los Lagos	14
10	Exportaciones chilenas de productos derivados de papa por producto y país de destino	15
11	Importaciones chilenas de productos derivados de papa por producto y origen	16
Gráfico	Descripción	Página
1	Precio promedio mensual de papa en los mercados mayoristas	6
2	Precio promedio diario de papa en los mercados mayoristas	7
3	Precio diario de papa en los mercados mayoristas según mercado	8
4	Precios mensuales de papa en supermercados y ferias libres de Santiago	9
5	Precio semanal de papa a consumidor en supermercados según región	10
6	Precio semanal de papa a consumidor en ferias según región	10
7	Evolución de la superficie y producción de papa	11
8	Superficie regional de papa entre las regiones de Coquimbo y Los Lagos	12
9	Producción regional de papa entre las regiones de Coquimbo y Los Lagos	13
10	Rendimiento regional de papa entre las regiones de Coquimbo y Los Lagos	14

COMENTARIOS

1. Precios de la papa en mercados mayoristas: precios siguen disminuyendo

El precio promedio mensual de la papa en los mercados mayoristas durante febrero de 2016 fue de \$180,8 por kilo, valor 7,8% inferior al del mes anterior y 9,9% inferior al del mismo mes en el año 2015 (cuadro 1 y gráfico 1). Los precios presentaron un peak alto entre agosto y noviembre de 2015, y desde entonces los precios medios vienen registrando una baja, la cual se registra normalmente en estos meses estivales. Esta baja está por debajo de los \$215 por kilo, valor promedio del kilo de papas entre enero 2014 y junio 2015.

El precio promedio diario en los mercados mayoristas se comporta de forma errática entre un día y otro. En los últimos seis meses se registra un peak de alzas en precios sobre \$ 20.000 pesos por saco de 50 kilos, entre fines de octubre y noviembre 2015. Luego de esos meses la tendencia es a una baja sostenida en el precio que comienza la última semana de noviembre, y se mantiene hasta febrero 2016 (gráfico 2 y cuadro 2). La variedad con precio más alto en febrero fue Cardinal (36% más que el promedio). Patagonia presentó el precio más bajo (19% menos que el promedio).

Como ya se indicó anteriormente, los precios mayoristas están registrando bajas en los precios, lo cual se aprecia en todos los mercados monitoreados por Odepa. Arica sigue siendo el mercado con los precios más altos. La sigue La Serena, desplazando a Puerto Montt – mercado que venía presentando dos meses de altos precios medios por baja oferta de volumen. Por otro lado, mercados que están por debajo del promedio nacional durante enero son Temuco y Puerto Montt: cerca de 20% más baratos que el promedio nacional para este mes. Estos dos mercados retomaron los precios luego de un alza abrupta que ocurrió en noviembre 2015, y que ya fue analizada (cuadro 3 y gráfico 3).

2. Precio de la papa en mercados minoristas: tendencia de precios a la baja en supermercados y ferias

La misma tendencia a la baja que se observa en los mercados mayoristas se registra en supermercados y ferias, siendo más marcado en ferias libres y menos en los supermercados. En el monitoreo de precios al consumidor que realiza Odepa en la ciudad de Santiago, se observó que el precio promedio mensual de febrero en supermercados disminuyó 0,9% con relación al mes anterior y aumentó 42,3% con respecto al mismo mes de 2015. En ferias se registró una baja de 7,7% con respecto al mes anterior y un alza de 7,6% con respecto al mismo mes de 2015. Como siempre, los precios son más altos en supermercados que en ferias. Para febrero, en Santiago, el precio promedio de supermercados alcanzó \$1.396 por kilo, y en ferias, \$439 por kilo, es decir, en supermercados el precio es tres veces más alto que en ferias.

Respecto al registro de precios al consumidor que Odepa recoge entre las regiones de Arica y Los Lagos, se observa que, al igual que en Santiago, éstos son erráticos entre semanas. Además, en supermercados los precios son superiores a los de las ferias libres. Junto con eso, en los supermercados la variabilidad entre regiones es menor que en ferias libres. Al comparar los precios entre ferias y supermercados, por región, se observa que la menor diferencia de precios en los últimos cinco meses se presentó en la Región de Arica, donde en promedio los precios en supermercados fueron 105% mayores que en ferias. Por otra parte, la mayor diferencia de precios entre supermercados y ferias libres se registró en Bío Bío, donde el precio fue en promedio 202% más alto en supermercados que en ferias libres, respectivamente, para estos últimos cinco meses (similar situación ocurre en Valparaíso). Destaca un peak registrado en noviembre en La Araucanía en ferias libres, producto del cambio de papa de guarda (vieja) por papa nueva. Dos semanas antes el promedio en esa región no superaba los \$500 pesos por kilo, pero en la semana del peak alcanzó un precio por kilo mayor que \$1.500 pesos. Los Lagos también registró dos peaks de precios en ferias libres, a fines de noviembre, duplicando su precio en comparación con el de las semanas anteriores. Ya en enero ambos mercados han vuelto a recuperar sus precios medios por debajo de los \$500 pesos por kilo, estabilizándose durante febrero.

3. Superficie, producción y rendimiento: se mantiene la superficie nacional

La encuesta del INE sobre intención de siembra de cultivos anuales para la temporada 2015/16 indica que en Chile se plantarían 52.338 hectáreas de papas, lo que representa un aumento de 3,6% en la superficie nacional para la papa en comparación con la temporada 2014/15. Se estima que el rendimiento debería superar el registrado en el año pasado. Suponiendo un rendimiento similar al de la temporada 2013/14, de 21,4 ton/ha (promedio de los tres años anteriores), la producción nacional llegaría a 1,12 millones de toneladas (cuadro 6 y gráfico 7).

Según la distribución regional de la superficie en 2014/15, la Región de La Araucanía presenta como siempre la mayor área de papas: 16.788 hectáreas, concentrando 32% del total de la superficie nacional encuestada. Esta región subió 28,6% la superficie de papas en la temporada 2014/15, comparada con la temporada anterior. La siguieron la Región del Bío Bío, con 8.685 hectáreas (1,8% más que en la temporada anterior) y la Región de Los Lagos, con 6.967 hectáreas (35% menos superficie que en la temporada anterior). Esto podría responder a escasa disponibilidad de semilla, problema recurrente en la zona productora de papas. Entre las regiones del Bío Bío y Los Lagos se concentra más de 70% del total de la superficie sembrada con papa en Chile.

En cuanto a los rendimientos en 2014/15, éstos bajaron en comparación con la temporada 2013/14 en todas las regiones del sur: La Araucanía, Los Ríos y Los Lagos. Por esta misma razón la producción nacional total estimada disminuyó en esta temporada, alcanzando un total de 960.500 toneladas. Las regiones de Los Lagos y Los Ríos fueron las más afectadas por la baja del rendimiento (cuadros 8 y 9).

4. Comercio exterior de productos derivados de papa: alzas en las compras y en las ventas

La balanza comercial de los productos derivados de papa sigue siendo negativa, con importaciones muy superiores a las ventas al exterior (cuadros 10 y 11). Durante febrero de 2016 las exportaciones sumaron USD 648 mil, cifra 180% superior a la registrada en el mismo período del año anterior. En volumen se exportaron 117 toneladas, un 27,7% menos que en el mismo período del año 2015. Destaca el alza en valor de las exportaciones de papa preparada sin congelar hacia Argentina, con ventas que sumaron USD 453 mil.

Las importaciones sumaron USD 12,98 millones y 15.200 toneladas en febrero de 2016, lo que representa un alza en valor de 36,8% en comparación con igual período del año anterior, y 37,4% más en volumen. Las papas preparadas congeladas son la principal categoría comprada por Chile, destacando Argentina como uno de los países que más han crecido como proveedores de este producto, crecimiento que se está registrando desde el año 2015.

Cuadro 1
Precio promedio mensual de papa en mercados mayoristas
(\$ nominales sin IVA / kilo*)

Mes	Año			Variación (%)	
	2014	2015	2016	Mensual	Anual
Enero	184,2	212,7	196,2	-29,3	-7,7
Febrero	244,2	200,6	180,8	-7,8	-9,9
Marzo	208,8	210,5			
Abril	203,4	252,8			
Mayo	199,8	235,1			
Junio	210,5	228,6			
Julio	222,2	268,6			
Agosto	226,6	374,4			
Septiembre	227,6	344,5			
Octubre	214,2	386,1			
Noviembre	197,1	396,1			
Diciembre	192,4	277,5			
Promedio anual ponderado	210,9	282,3	188,5		-33,2
Promedio simple en 2016 hasta la fecha**	214,2	206,7	188,5		-8,8

Fuente: Odepa.

Considera los siguientes mercados: Central Lo Valledor, Vega Central, Macroferia Regional de Talca, Vega Monumental de Concepción.,

Desde julio 2014 se incluye Feria Mayorista La Calera de Valparaíso (Femacal) y Terminal Agropecuario La Palmera de Coquimbo.

Desde septiembre 2014 se incluye Vega Modelo de Temuco y Feria Lagunitas de Puerto Montt.

Desde noviembre 2014 se incluye Terminal Hortofrutícola de Chillán y Terminal Agrícola del Norte S.A. de Arica.

*: Desde 2016 el precio se expresa en pesos por kilo y no en pesos por saco de 50 kilos, para considerar la diversidad de envases en que se vende el producto.

**: Precio promedio ponderado por volumen.

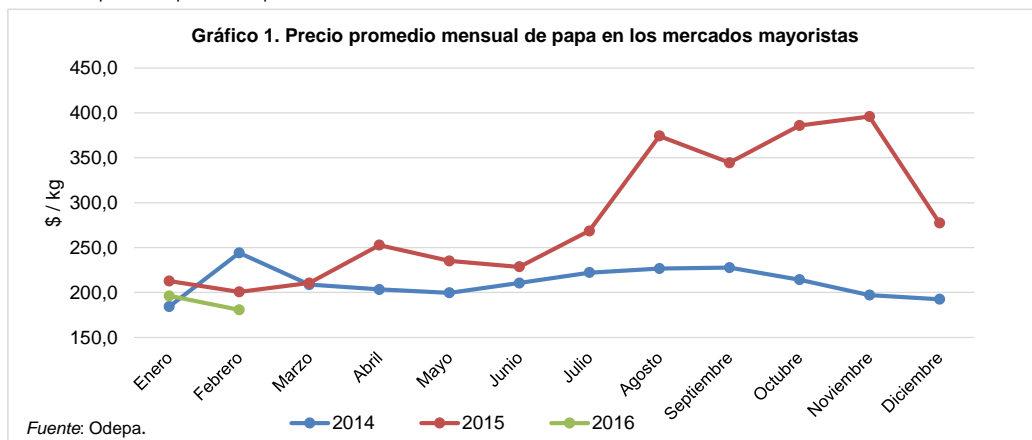

Cuadro 2
Precios diarios de papa en los mercados mayoristas según variedad
(\$ nominales sin IVA / 50 kilos)

Fecha	Asterix	Cardinal	Désirée	Karu	Pukará	Rodeo	Patagonia	Yagana	Rosara	Promedio ponderado
19-01-16	9.673	13.361	8.842	11.058	9.164	8.364		7.971	9.664	9.638
20-01-16	9.422	12.045	8.812	10.274	8.258	8.362			8.430	9.456
21-01-16	9.643	13.361	9.664	10.261	8.580	10.825			8.824	10.041
22-01-16	11.228	14.181	8.854	8.445	7.914	9.600			8.497	10.008
25-01-16	9.973	14.601	8.633	9.244	8.016	7.874			11.193	9.845
26-01-16	9.954	13.235	8.403		6.443	8.751		7.344	9.851	9.270
27-01-16	9.546	12.815	8.403	8.881	7.792	7.237	6.723		7.963	8.424
28-01-16	9.546	14.391	8.193	10.200	8.422	9.393			7.983	9.537
29-01-16	10.985	12.815	7.689	8.403	8.407	7.603			7.857	8.877
01-02-16	10.409	12.395	7.799	8.949	8.202	10.545			8.536	9.574
02-02-16	9.226	12.395	7.439	9.548	7.869	9.716	7.563		9.244	9.075
03-02-16	8.578	13.913	7.586	8.813	7.029	9.147	7.983			9.112
04-02-16	8.086	12.395	7.990	8.986	7.362	9.219	7.143	7.115	8.403	8.966
05-02-16	8.821	9.760	8.016	9.066	7.204	9.948	7.143		8.588	8.864
08-02-16	8.830	12.499	8.379	8.086	5.882	10.085			7.563	9.253
09-02-16	12.222	12.531	9.199	8.557	8.437	8.733	7.353		7.143	9.724
10-02-16	13.535	9.763	7.968	8.608	7.266	8.972			8.123	9.501
11-02-16		12.353	8.030	8.273	8.193	10.044	7.353			9.540
12-02-16	8.070	15.187	7.923	9.194	8.293	9.207	8.091		8.643	9.368
15-02-16	13.016	15.091	7.105	8.459	8.713	9.654			8.403	10.154
16-02-16	11.150	15.021	7.190	8.644	7.983	8.776	6.723		7.563	9.521
17-02-16	11.473	15.021	7.978	7.668	7.983	7.990	7.143			9.304
18-02-16	9.630	11.975	8.303	8.367	6.723	8.097	7.143			8.591
19-02-16	9.423	11.134	7.143	8.247	7.143	9.709	7.003			8.926
22-02-16	11.982	11.134	7.143	8.360		8.120			7.563	9.122
23-02-16	10.522	14.531	7.143	7.872	7.983	8.724	7.143		9.244	9.415
24-02-16	9.158	11.975	7.143	7.736	6.723	8.741			8.613	8.715
25-02-16	10.870	11.975	7.143	7.692	7.983	10.294	7.143			9.465
26-02-16	10.665	11.975	8.316	8.353	7.563	8.853	9.025			9.236
29-02-16	12.376	11.975	7.143	8.522	7.563	10.126				9.694

Fuente: Odepa.

Considera los siguientes mercados: Terminal Agrícola del Norte S.A. de Arica, Terminal Agropecuario La Palmera de Coquimbo, Feria Mayorista La Calera de Valparaíso (Femacal), Central Lo Valledor, Vega Central, Macroferia Regional de Talca, Terminal Hortofrutícola de Chillán, Vega Monumental de Concepción, Vega Modelo de Temuco, y Feria Lagunitas de Puerto Montt.

Precio promedio ponderado por volumen.

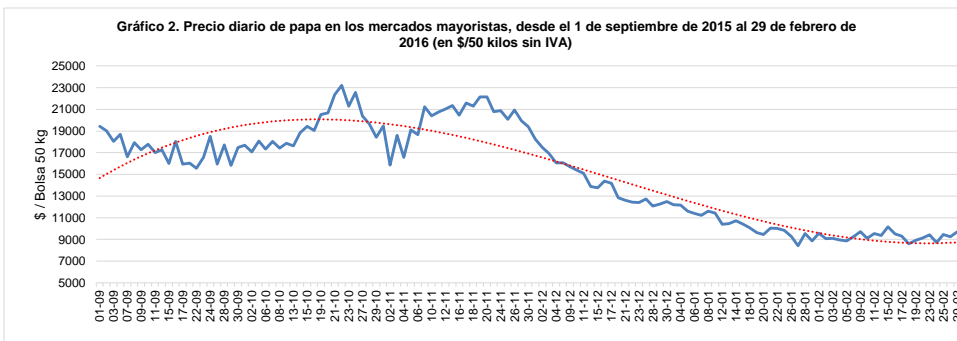

Cuadro 3
Precios diarios de papa en los mercados mayoristas según mercado
 (\$ nominales sin IVA / 50 kilos)

Fecha	Agrícola del Norte de Arica	Terminal La Palmera de La Serena	Femacal de La Calera	Central Lo Valledor	Vega Central Mapocho	Macroferia Regional de Talca	Terminal Hortofrutícola de Chillán	Vega Monumental Concepción	Vega Modelo de Temuco	Feria Lagunitas de Puerto Montt	Promedio ponderado
19-01-2016		12.248	9.683	8.503	10.566	9.617	8.019	10.537	7.960	9.748	9.638
20-01-2016	15.966	12.248	8.662	8.057	10.336	7.330	8.245		8.032	9.580	9.456
21-01-2016	12.241	12.248	9.340	7.792	11.951	9.244	8.184			9.664	10.041
22-01-2016	14.426	12.185	8.720	7.659	11.383	7.003	8.423	10.532	7.991	9.702	10.008
25-01-2016	15.966	12.185	9.263	8.618	13.085	6.723	7.323		8.051	9.244	9.845
26-01-2016		12.185		7.836	11.729	7.003	6.958	10.537		8.403	9.270
27-01-2016		11.975	8.989	7.629		7.248	7.096		8.067	8.403	8.424
28-01-2016	15.371	11.975	8.927	7.459	11.946	7.773	7.941		7.828	8.193	9.537
29-01-2016	13.866	11.975	9.028	7.453	11.442	7.003	7.911		7.311	8.067	8.877
01-02-2016	14.076	12.079	9.287	9.112		7.563	7.395		7.616	7.983	9.574
02-02-2016		12.185	8.989	8.387	11.762	7.563	7.957	10.537	7.105	7.773	9.075
03-02-2016	15.432	12.111		8.662		7.038	7.451		7.190	7.983	9.112
04-02-2016	17.647	12.185	8.866	7.967	11.445	6.723	7.953		7.181	8.193	9.866
05-02-2016		12.185	8.917	8.135	11.536	7.003	7.880	10.472	7.181	7.983	8.864
08-02-2016	15.091	11.765	9.156	8.168		7.003	7.323		7.983	8.123	9.253
09-02-2016	18.067	11.555	8.808	7.875		7.773	7.923	10.532	7.923	7.563	9.724
10-02-2016	18.717	11.555	8.900	8.217		7.283	7.330		7.958	7.983	9.091
11-02-2016	15.916	11.555	8.821	7.957	11.365	7.773	7.330		8.030	7.318	9.540
12-02-2016	16.308	11.555	8.741	8.355	10.920	7.563	7.323	8.434	7.923	7.353	9.368
15-02-2016	16.925	11.597	9.058	8.422		7.703	7.330		7.124	7.143	10.154
16-02-2016	18.067	11.597	8.859	8.020	10.301	7.283	7.334	9.717	7.166	6.933	9.521
17-02-2016	18.067	11.975	8.886	8.410		6.933	7.323		7.143	7.143	9.304
18-02-2016		11.828	9.373	8.037	10.542	7.563	7.334		7.143	7.143	8.591
19-02-2016	14.706	11.408	9.328	8.109	10.435	7.773	7.330	8.811	7.143	6.723	8.926
22-02-2016	18.697	11.134	9.194	8.118		8.123	7.283		7.143	7.143	9.122
23-02-2016	17.927	11.134	9.016	8.185	9.435	8.193	7.378	9.246	7.143	7.143	9.415
24-02-2016		11.555	9.449	8.109	10.536	7.353	7.708		7.143	7.143	8.715
25-02-2016	15.441	11.555	9.256	8.392		7.983	7.759		7.143	7.134	9.465
26-02-2016	15.966	11.555	9.493	8.218	10.084	7.983	7.373	9.679	7.143	7.143	9.236
29-02-2016	15.966	11.975	8.382	9.410		7.983	7.815		7.185		9.694

Fuente: Odepa.

Gráfico 3. Precio diario de papa en los mercados mayoristas según mercado desde el 19 de enero al 29 de febrero de 2016
 (en \$ por saco de 50 kilos, sin IVA)

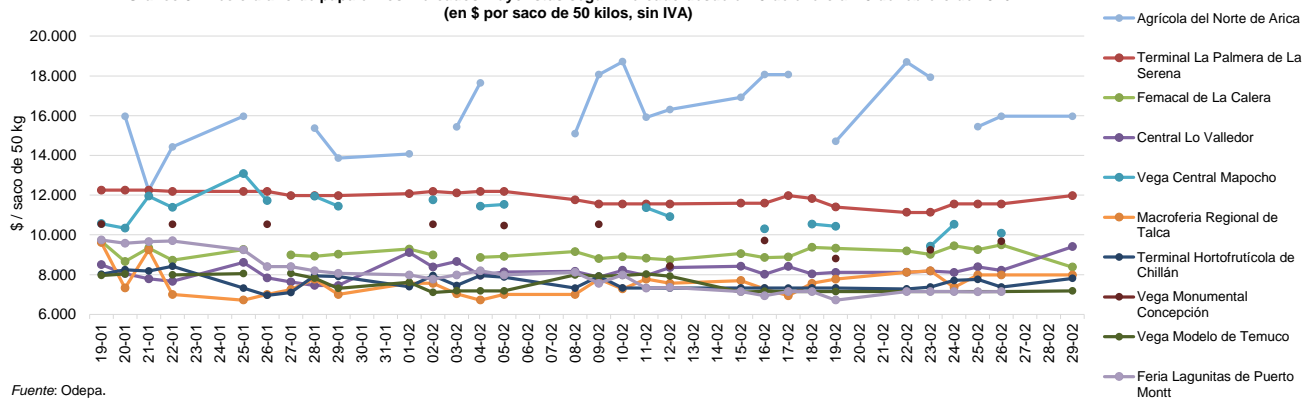

Cuadro 4
Precios mensuales de papa en supermercados y ferias libres de Santiago
(\$ / kilo con IVA)

Mes	Supermercados				Ferias libres			
	Año		Variación (%)		Año		Variación (%)	
	2015	2016	Mensual	Anual	2015	2016	Mensual	Anual
Enero	1.057	1.409	-5,4	33,3	418	476	-15,5	13,8
Febrero	981	1.396	-0,9	42,3	408	439	-7,7	7,6
Marzo	1.002				442			
Abril	991				482			
Mayo	970				479			
Junio	954				455			
Julio	974				525			
Agosto	1.094				651			
Septiembre	1.299				624			
Octubre	1.367				693			
Noviembre	1.468				666			
Diciembre	1.490				563			
Promedio año	1.137	1.403			534	457		
Promedio simple en 2016 hasta la fecha**	1.057	1.403		32,7	418	457		9,4

Fuente: Odepa. El valor corresponde al precio promedio mensual de papas Désirée, Karu o Asterix de primera calidad.

Gráfico 4. Precios de papa en supermercados y ferias libres de Santiago

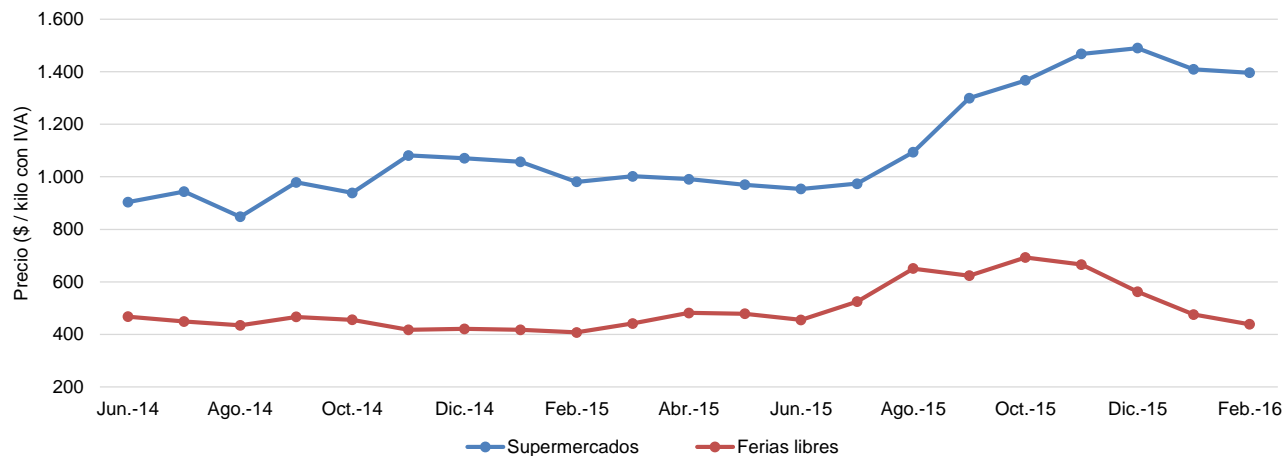

Fuente: Odepa.

Cuadro 5
Precio semanal de papa a consumidor según región y tipo de establecimiento
 (\$ / kilo con IVA)

Semana	Supermercado								Feria libre							
	Arica	Coquimbo	Valparaíso	RM	Maule	Bio Bio	La Araucanía	Los Lagos	Arica	Coquimbo	Valparaíso	RM	Maule	Bio Bio	La Araucanía	Los Lagos
12-10-15	1.370	1.391	1.480	1.374	1.478	1.371	1.460	1.249	717	742	613	692	609	522	525	500
19-10-15	1.509	1.493	1.480	1.443	1.502	1.398	1.477	1.199	725	738	679	813	684	602	506	500
26-10-15	1.430	1.489	1.490	1.432	1.463	1.406	1.484	1.500	750	762	519	752	667	638	754	500
02-11-15	1.522	1.499	1.482	1.476	1.525	1.301	1.491	1.507	732	735	519	626	638	572	938	500
09-11-15	1.440	1.500	1.501	1.513	1.491	1.218	1.472	1.177	706	767	596	626	642	599	1.582	500
16-11-15	1.550	1.547	1.547	1.434	1.548	1.435	1.548	1.226	730	792	792	773	640	614	1.013	500
23-11-15	1.564	1.605	1.605	1.590	1.532	1.476	1.646	1.297	706	763	763	620	612	589	863	1.000
30-11-15	1.440	1.685	1.685	1.511	1.543	1.452	1.623	1.263	775	740	740	594	561	553	881	1.000
07-12-15	1.759	1.583	1.583	1.515	1.539	1.593	1.493	1.668		672	672	592	454	492	583	725
14-12-15		1.621	1.463	1.529	1.537	1.574	1.570	1.639	625	631	508	538	442	457	513	600
21-12-15	1.669	1.683	1.499	1.530	1.547	1.494	1.282	1.662		647	508	505	463	425	508	525
28-12-15	1.644	1.506	1.364	1.484	1.532	1.262	1.557	1.623	683	646	483	523	501	401	442	600
04-01-16	1.513	1.599	1.520	1.517	1.527	1.505	1.510	1.560	596	588	415	494	471	418	463	425
11-01-16	1.539	1.559	1.413	1.460	1.426	1.365	1.430	1.336	640	577	400	464	433	390	419	425
18-01-16	1.325	1.508	1.265	1.383	1.335	1.200	1.341	1.226	575	608	384	467	442	381	425	350
25-01-16	1.072	1.461	1.202	1.277	1.205	1.124	1.272	1.138	600	583	375	478	437	341	413	388
01-02-16	1.324	1.485	1.349	1.396	1.366	1.280	1.379	1.381	560	500	341	439	433	364	373	363
08-02-16	1.337	1.385	1.358	1.338	1.378	1.222	1.344	1.207	545	493	375	434	422	338	394	425
15-02-16	1.247	1.387	1.352	1.333	1.396	1.298	1.366	1.266	600	515	325	448	433	344	341	400
22-02-16	1.349	1.330	1.343	1.371	1.380	1.270	1.364	1.272	550	519	338	450	450	332	344	388
29-02-16	1.026	1.309	1.265	1.201	1.279	1.135	1.205	1.194	520	533	371	441	444	387	354	325

Fuente: Odepa. Se considera el precio promedio de la primera calidad de distintas variedades.

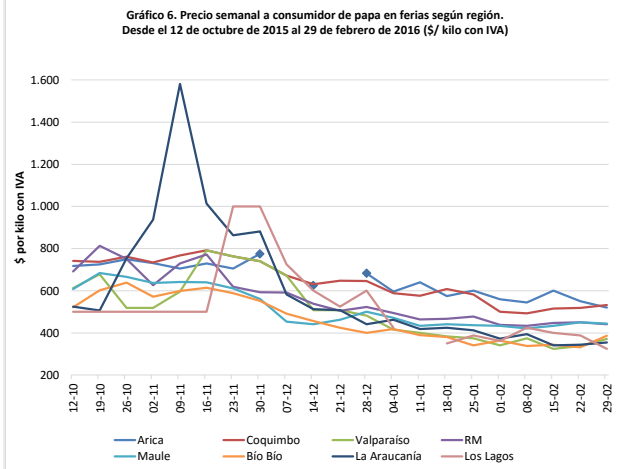
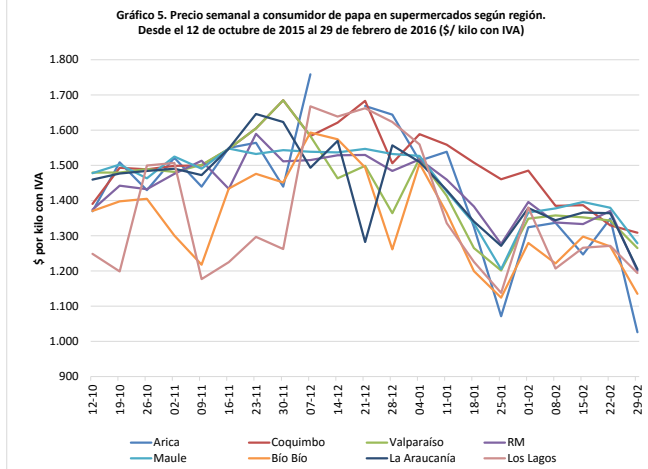

Cuadro 6
Superficie, producción y rendimiento de papa a nivel nacional

[Volver al índice](#)

Año agrícola	Superficie (ha)	Producción (ton)	Rendimiento (ton/ha)
2000/01	63.110	1.210.044	19,2
2001/02	61.360	1.303.268	21,2
2002/03	56.000	1.093.728	19,5
2003/04	59.560	1.144.170	19,2
2004/05	55.620	1.115.736	20,1
2005/06	63.200	1.391.378	22,0
2006/07	54.145	834.860	15,4
2007/08	55.976	965.940	17,3
2008/09	45.078	924.548	20,5
2009/10	50.771	1.081.349	21,3
2010/11	53.653	1.676.444	31,3
2011/12	41.534	1.093.452	26,3
2012/13	49.576	1.159.022	23,4
2013/14	48.965	1.061.325	21,7
2014/15	50.526	960.502	19,0
2015/16*	52.338	1.120.033	21,4

Fuente: elaborado por Odepa con información del INE.

*: la superficie 2015/16 corresponde a la estimación de siembra nacional a octubre 2015 para la temporada. El rendimiento 2015/16 corresponde al promedio del rendimiento de las últimas tres temporadas.

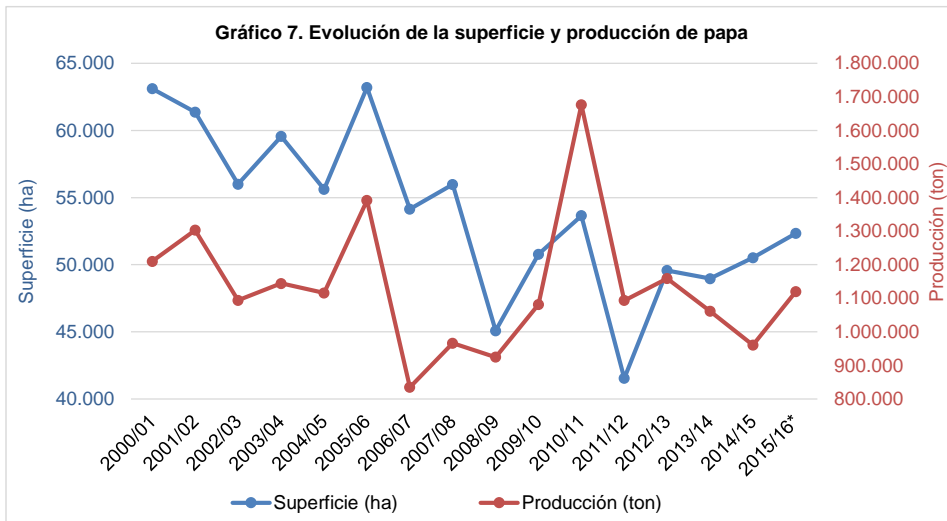

Fuente: elaborado por Odepa con información del INE.

Cuadro 7
Superficie regional de papa entre las regiones de Coquimbo y Los Lagos
(hectáreas)

Año agrícola	Región de Coquimbo	Región de Valparaíso	Región Metropolitana	Región de O'Higgins	Región del Maule	Región del Bío Bío	Región de La Araucanía	Región de Los Ríos	Región de Los Lagos	Resto del país
2001/02	5.960	1.480	4.280	2.960	4.170	5.240	18.030		17.930	
2002/03	5.420	1.190	4.090	3.140	3.850	5.690	15.000		16.310	
2003/04	5.400	1.200	4.000	3.450	3.800	6.400	16.800		17.200	
2004/05	4.960	1.550	3.260	2.820	2.800	6.290	15.620		17.010	
2005/06	5.590	1.870	4.000	3.410	3.740	6.600	17.980		18.700	
2006/07	3.237	2.184	5.237	1.711	3.369	8.441	14.059	3.971	11.229	
2007/08	3.520	2.040	5.610	1.570	3.430	8.100	14.800	4.240	11.960	
2008/09	2.996	606	2.760	259	2.183	7.025	13.473	4.567	10.522	
2009/10	3.421	447	3.493	1.981	4.589	8.958	16.756	3.767	6.672	
2010/11	3.208	1.493	3.750	887	4.584	9.385	17.757	3.839	8.063	
2011/12	1.865	1.421	3.607	1.681	2.080	5.998	10.383	3.393	10.419	687
2012/13	2.546	1.103	5.104	942	3.017	8.372	14.459	3.334	10.012	687
2013/14	2.197	1.480	3.299	1.394	3.557	8.532	13.054	4.007	10.758	687
2014/15	1.875	1.451	4.940	2.048	3.594	8.685	16.788	3.491	6.967	687

Fuente: elaborado por Odepa con información del INE.

Gráfico 8. Superficie regional de papa entre las regiones de Coquimbo y Los Lagos (hectáreas)

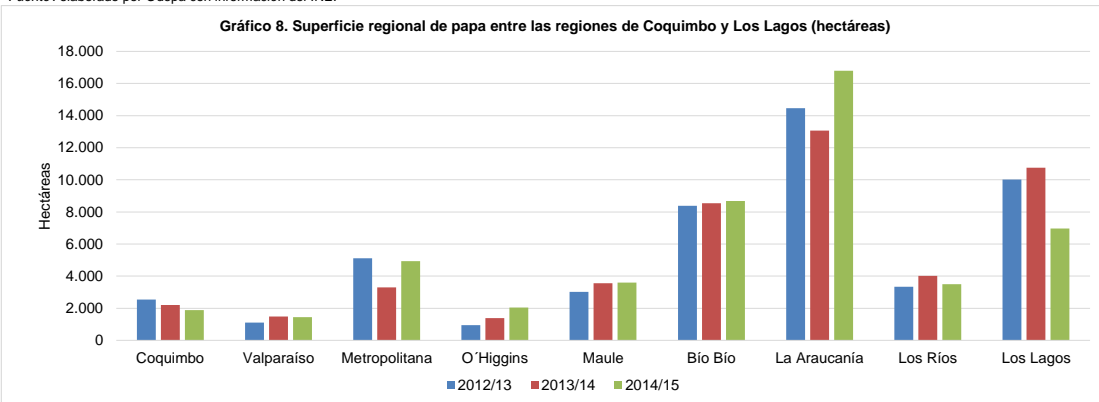

Fuente: elaborado por Odepa con información del INE.

Cuadro 8
Producción regional de papa entre las regiones de Coquimbo y Los Lagos
(toneladas)

Año agrícola	Región de Coquimbo	Región de Valparaíso	Región Metropolitana	Región de O'Higgins	Región del Maule	Región del Bío Bío	Región de La Araucanía	Región de Los Ríos	Región de Los Lagos	Resto del país
2001/02	131.241	21.403	82.529	49.670	62.219	104.594	420.347		419.319	
2002/03	110.721	14.421	63.776	57.187	57.217	113.195	297.629		367.637	
2003/04	109.620	15.000	63.360	65.550	57.190	128.320	302.400		390.784	
2004/05	106.541	25.575	43.228	56.513	42.448	127.498	321.303		380.684	
2005/06	120.465	31.323	59.440	44.262	63.356	131.670	446.084		482.834	
2006/07	56.406	20.395	87.052	22.727	44.973	97.716	212.545	72.423	213.984	
2007/08	66.880	27.744	86.001	26.690	58.550	135.270	220.224	86.623	251.519	
2008/09	51.591	8.351	53.082	3.753	31.916	109.801	265.553	121.619	272.625	
2009/10	78.466	11.764	86.175	38.358	57.456	165.633	315.519	124.688	197.024	
2010/11	75.516	31.084	79.125	15.805	111.620	255.835	615.990	142.120	343.081	
2011/12	41.067	16.000	88.299	25.652	34.486	101.006	272.035	122.928	385.711	
2012/13	51.863	16.392	112.644	19.220	69.068	152.632	314.582	76.035	340.220	
2013/14	47.236	18.071	77.889	17.620	45.494	131.819	272.045	100.736	344.148	6.266
2014/15	43.406	21.881	112.928	33.403	59.085	137.049	305.710	62.140	178.634	6.265

Fuente: elaborado por Odepa con información del INE.

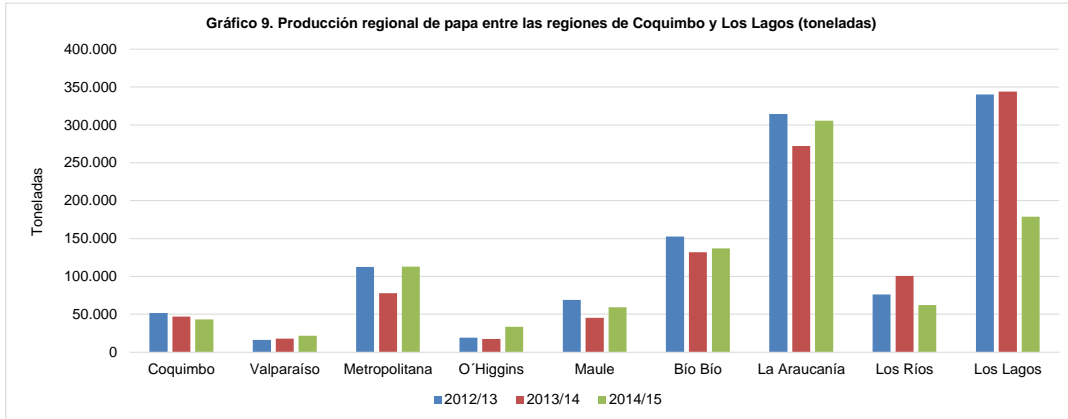

Fuente: elaborado por Odepa con información del INE.

Cuadro 9
Rendimiento regional de papa entre las regiones de Coquimbo y Los Lagos
(ton/ha)

Año agrícola	Región de Coquimbo	Región de Valparaíso	Región Metropolitana	Región de O'Higgins	Región del Maule	Región del Bío Bío	Región de La Araucanía	Región de Los Ríos	Región de Los Lagos	Resto del país
2001/02	22,0	14,5	19,3	16,8	14,9	20,0	23,3		23,4	
2002/03	20,4	12,1	15,6	18,2	14,9	19,9	19,8		22,5	
2003/04	20,3	12,5	15,8	19,0	15,1	20,1	18,0		22,7	
2004/05	21,5	16,5	13,3	20,0	15,2	20,3	20,6		22,4	
2005/06	21,6	16,8	14,9	13,0	16,9	20,0	24,8		25,8	
2006/07	17,4	9,3	16,6	13,3	13,4	11,6	15,1	18,2	19,1	
2007/08	19,0	13,6	15,3	17,0	17,1	16,7	14,9	20,4	21,0	
2008/09	17,2	13,8	19,2	14,5	14,6	15,6	19,7	26,6	25,9	
2009/10	22,9	26,3	24,7	19,4	12,5	18,5	18,8	33,1	29,5	
2010/11	23,5	20,5	21,1	17,8	24,4	27,3	34,7	37,0	42,6	
2011/12	22,0	11,3	24,5	15,3	16,6	16,8	26,2	36,2	37,0	
2012/13	20,4	14,9	22,1	20,4	22,9	18,2	21,8	22,8	34,0	
2013/14	21,5	12,2	23,6	12,6	12,8	15,5	20,8	25,1	32,0	9,1
2014/15	23,2	15,1	22,9	16,3	16,4	15,8	18,2	17,8	25,6	9,1

Fuente: elaborado por Odepa con información del INE.

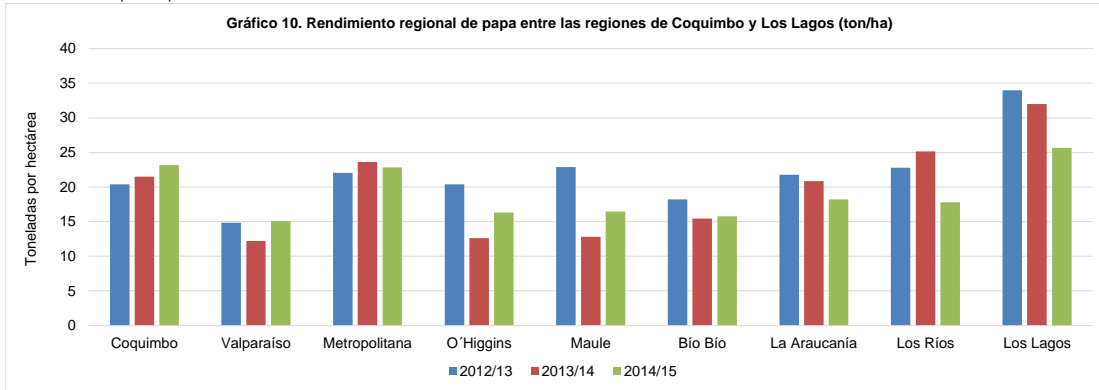

Fuente: elaborado por Odepa con información del INE.

Cuadro 10. Exportaciones chilenas de productos derivados de papa por producto y país de destino

Producto	País	Volumen (kilos)				Valor FOB (dólares)			
		2015	Ene-feb 2015	Ene-feb 2016	Variación (%)	2015	Ene-feb 2015	Ene-feb 2016	Variación (%)
Preparadas sin congelar	Argentina	384.050	0	70.039	--	2.511.736	0	453.265	--
	Uruguay	217.168	34.792	39.808	14,4	850.841	138.679	144.289	4,0
	Paraguay	18.145	0	2.624	--	105.131	0	17.142	--
	Perú	7.991	0	3.347	--	50.755	0	29.652	--
	Honduras	3.842	0	0	--	26.718	0	0	--
	Alemania	826	0	0	--	4.805	0	0	--
	Otros (país desconocido)	510	0	0	--	3.562	0	0	--
	Terr. británico en América	104	0	206	--	1.515	0	2.160	--
	Suecia	26	0	0	--	648	0	0	--
Reino Unido	20	20	0	-100,0	100	100	0	-100,0	
Total Preparadas sin congelar		632.681	34.812	116.023	233,3	3.555.811	138.779	646.508	365,9
Papa semilla	Brasil	550.000	0	0	--	560.050	0	0	--
	Guatemala	192.000	0	0	--	220.800	0	0	--
Total Papa semilla		742.000	0	0	--	780.850	0	0	--
Consumo fresca	Uruguay	222.000	123.500	0	-100,0	148.108	82.113	0	-100,0
	Terr. británico en América	600	600	0	-100,0	1.092	1.092	0	-100,0
Total Consumo fresca		222.600	124.100	0	-100,0	149.200	83.205	0	-100,0
Copos (puré)	Bolivia	24.816	2.075	1.680	-19,0	59.166	4.124	1.824	-55,8
	Ecuador	1.200	1.200	0	-100,0	3.527	3.527	0	-100,0
	Perú	630	120	0	-100,0	1.156	260	0	-100,0
Total Copos (puré)		26.646	3.395	1.680	-50,5	63.849	7.910	1.824	-76,9
Preparadas congeladas	Paraguay	2.520	504	0	-100,0	5.542	1.135	0	-100,0
	Costa Rica	300	0	0	--	561	0	0	--
Total Preparadas congeladas		2.820	504	0	-100,0	6.103	1.135	0	-100,0
Harina de papa	Suecia	45	0	0	--	300	0	0	--
Total Harina de papa		45	0	0	--	300	0	0	--
Total		1.626.792	162.811	117.703	-27,7	4.556.113	231.030	648.332	180,6

Fuente: elaborado por Odepa con información del Servicio Nacional de Aduanas. Cifras sujetas a revisión por informes de variación de valor (IVV).

Cuadro 11. Importaciones chilenas de productos derivados de papa por producto y origen									
Producto	País	Volumen (kilos)				Valor CIF (dólares)			
		2015	Ene-feb 2015	Ene-feb 2016	Variación (%)	2015	Ene-feb 2015	Ene-feb 2016	Variación (%)
Preparadas congeladas	Bélgica	41.307.359	4.134.982	5.918.032	43,1	29.075.287	2.975.445	4.419.960	48,5
	Países Bajos	17.247.982	2.273.462	3.821.488	68,1	12.669.708	1.705.555	2.939.645	72,4
	Argentina	10.945.465	895.283	1.816.703	102,9	11.825.190	1.083.568	1.984.169	83,1
	Alemania	7.728.996	1.300.650	1.527.025	17,4	5.076.356	821.880	1.117.013	35,9
	Estados Unidos	1.136.959	327.931	61.779	-81,2	1.576.275	439.119	87.451	-80,1
	Francia	1.540.422	360.245	147.833	-59,0	1.338.731	334.428	115.337	-65,5
	Uruguay	23.625	0	0	--	35.516	0	0	--
	Perú	19.205	0	0	--	33.960	0	0	--
	Polonia	10.764	0	0	--	31.921	0	0	--
	Reino Unido	25.690	0	876	--	18.827	0	3.768	--
	Colombia	4.488	438	0	-100,0	12.581	1.349	0	-100,0
	España	637	0	0	--	2.191	0	0	--
Brasil	0	0	8	--	0	0	117	--	
Canadá	0	0	8.977	--	0	0	51.486	--	
Total Preparadas congeladas		79.991.590	9.292.991	13.302.720	43,1	61.696.544	7.361.344	10.718.945	45,6
Copos (puré)	Estados Unidos	2.700.050	348.224	149.420	-57,1	4.143.124	525.902	213.758	-59,4
	Alemania	2.759.936	415.850	174.038	-58,1	3.626.668	582.018	222.859	-61,7
	Países Bajos	1.869.515	202.201	464.765	129,9	2.492.252	272.955	596.426	118,5
	Polonia	437.051	92.050	0	-100,0	503.259	119.614	0	-100,0
	Dinamarca	381.350	0	169.000	--	446.910	0	215.319	--
	Bélgica	134.726	54.000	108.000	100,0	177.933	71.532	136.238	90,5
	Rusia	23.500	0	117.500	--	27.554	0	136.516	--
	Perú	1.233	0	0	--	725	0	0	--
	Italia	61	0	0	--	540	0	0	--
	China	20	0	0	--	526	0	0	--
España	8	0	0	--	130	0	0	--	
Total Copos (puré)		8.307.449	1.112.325	1.182.723	6,3	11.419.620	1.572.020	1.521.116	-3,2
Preparadas sin congelar	Estados Unidos	522.338	19.904	9.371	-52,9	3.785.402	123.161	48.203	-60,9
	Canadá	317.235	9.130	8.977	-1,7	1.661.288	54.887	73.409	33,7
	Países Bajos	1.652.890	400.788	304.284	-24,1	1.271.855	170.582	270.083	58,3
	Perú	40.729	2.508	5.736	128,7	243.159	15.227	33.808	122,0
	Paraguay	12.966	0	0	--	130.286	0	0	--
	Uruguay	19.240	0	0	--	110.574	0	0	--
	Argentina	40.000	0	0	--	84.962	0	0	--
	Bélgica	78.000	0	0	--	74.620	0	0	--
	Ecuador	3.765	521	0	-100,0	42.977	6.163	0	-100,0
	Colombia	2.110	0	0	--	11.124	0	0	--
	Reino Unido	1.800	600	0	-100,0	7.396	2.408	0	-100,0
	Francia	1.140	0	0	--	3.243	0	0	--
	Taiwán	796	180	195	8,3	2.957	363	615	69,5
	Polonia	447	0	0	--	2.632	0	0	--
China	1.163	312	792	153,9	2.451	730	921	26,1	
Alemania	80	0	0	--	547	0	0	--	
Corea del Sur	43	0	0	--	83	0	0	--	
Italia	0	0	0	--	74	0	0	--	
Total Preparadas sin congelar		2.694.742	433.944	329.355	-24,1	7.435.633	373.520	427.039	14,3
Fécula (almidón)	Países Bajos	527.825	0	33.000	--	614.863	0	43.987	--
	Estados Unidos	419.530	38.556	19.278	-50,0	561.780	47.793	23.806	-50,2
	Dinamarca	441.336	63.000	42.000	-33,3	303.623	51.763	24.834	-52,0
	Alemania	444.036	79.000	40.025	-49,3	293.164	59.035	29.350	-50,3
	Polonia	124.320	21.000	84.000	300,0	83.269	15.174	60.000	295,8
	Francia	52.050	0	20.000	--	36.152	0	14.338	--
	Suecia	60.000	0	0	--	35.415	0	0	--
	Austria	17.500	0	0	--	11.423	0	0	--
	Taiwán	3.972	0	0	--	4.353	0	0	--
	México	10	8	0	-100,0	950	701	0	-100,0
	Bolivia	4.725	450	0	-100,0	851	70	0	-100,0
	Origen o destino no precisado	2	1	0	-100,0	382	230	0	-100,0
	Corea del Sur	30	0	0	--	140	0	0	--
	Bélgica	1	0	0	--	69	0	0	--
	China	40	0	0	--	60	0	0	--
Total Fécula (almidón)		2.095.376	202.014	238.303	18,0	1.946.495	174.766	196.375	12,4
Harina de papa	Estados Unidos	17.045	1.647	0	-100,0	34.036	3.655	0	-100,0
	Países Bajos	20.000	0	0	--	14.500	0	0	--
	Francia	542	542	0	-100,0	1.443	1.443	0	-100,0
	China	153	63	21	-66,5	212	117	35	-70,5
	Dinamarca	6	0	0	--	118	0	0	--
	Canadá	30	30	0	-100,0	113	113	0	-100,0
	Alemania	0	0	1	--	0	0	105	--
Total Harina de papa		37.776	2.281	22	-99,0	50.423	5.328	139	-97,4
Papas congeladas	Bélgica	166.088	0	69.744	--	123.699	0	51.922	--
	Estados Unidos	6.853	0	0	--	53.290	0	0	--
	Perú	42.295	11.728	6.862	-41,5	36.314	4.894	8.633	76,4
	España	21.212	0	0	--	16.478	0	0	--
Total Papas congeladas		236.448	11.728	76.606	553,2	229.782	4.894	60.555	1.137,2
Consumo fresca	Argentina	2.700.351	0	0	--	526.560	0	0	--
	Bélgica	103.976	0	57.323	--	75.690	0	58.524	--
	Estados Unidos	704	0	0	--	52.908	0	0	--
	Perú	10.598	672	1.257	87,0	9.607	761	210	-72,4
	Brasil	2.880	0	0	--	5.350	0	0	--
China	297	0	0	--	466	0	0	--	
Total Consumo fresca		2.818.807	672	58.580	8.616,1	670.580	761	58.734	7.622,1
Papas <i>in vitro</i> para siembra	Alemania	1	0	0	--	101	0	0	--
Total Papas <i>in vitro</i> para siembra		1	0	0	--	101	0	0	--
Total		96.182.189	11.055.955	15.188.309	37,4	83.449.178	9.492.634	12.982.904	36,8

Fuente: elaborado por Odepa con información del Servicio Nacional de Aduanas. Cifras sujetas a revisión por informes de variación de valor (IVV).